הארץ

85 אג' יום א' י' סיון תשמ"ז, 7 ביוני 1987 JUNE 7 VOL. 68/20702

40 יעדים בארה"ב תוך 48 שעות במחירי קונסולידציה.

ACI החברה היחידה המציעה מסעף יצוא בקונסולידציה, פעמיים בשבוע, בטיסות ישירות של אל-על לניו-יורק, שיקגו ולוס אנג'לס ומשם במשאיות תוך 48 שעות ל־40 יעדים. וכל זאת במחירי קונסולידציה.

פנה לסוכן המסע שלך

ACI, Tel. 03-9712667 03-9712045 טל.

איר קונסולידטורס ישראל בע"מ AIR CONSOLIDATORS ISRAEL LTD.

חדשות הארץ

שיחת היום

עם: חלמי שעשאי, סגן ראש עיריית עזה
על: החלטת חנא סניורה להתמודד בבחירות לעיריית ירושלים
(עמ' 2)

★

גוברת המגמה ב"תחייה" לתמוך בהקדמת הבחירות
(עמ' 3)

★

מאות יורדים בדרום אפריקה שוקלים לשוב לישראל
(עמ' 3)

★

הודח השר הסיני לייעור בעקבות הדליקות הענקיות
(עמ' 4)

★

10 פצועים בני שתי משפחות בתאונה קשה בלב תל-אביב
(עמ' 8)

★

מנהל דיסקוטק מגדיין בת"א נרצח ליד ביתו ברמת השרון
(עמ' 8)

שרות הארץ

מזג האוויר

הטמפרטורות:
● ירושלים: 13–26
● תל-אביב: 17–25
● חיפה: 17–26
● באר-שבע: 14–30
הגולן 10–28, נהריה 17–25, טבריה 16–30, שומרון 14–27, נתב"ג 14–27, עזה 17–24, אילת 22–36

אתה צריך מזגן?
אל תתרוצץ קרא לויעוץ!
ת"א 03-9630303 • חיפה 04-671416 • ירושלים 02-718910 • ב"ש 057-72317 • אילת 059-72933

שערי הדולר

	שער הדולר	השינוי בש"ח
יציג	1.5981	−0.0013
נוסעים	1.8995	−0.0015
שחור	1.5900	−

שער הסל

יציג	1.6778	−0.0013

בגליון זה 14 עמודים

20 שנה לששת הימים: הרוג ו־6 פצועים בתקריות בגדה

נער בן 15 נהרג מכדור תועה ★ בהלוויה השליכו התושבים הנזעמים אבנים על כוח של צה"ל ★ שני ניסיונות לפיגועים חבלניים באזור חולון

מאת אודי ניר

נער נהרג ו־6 אנשים נפצעו בתקריות אלימות שהיו בגדה ובגבול הקו הירוק ביום ו' ובשבת, במלאת 20 שנה למלחמת ששת הימים. בצומת חולון התגלה מטען חבלה. רימון שלא התפוצץ הושלך על אוטובוס אגד שעשה דרכו בצומת התחנה המטאורולוגית וחדר לתוכו. בקבוקי תבערה הוטלו על רכב ישראלי מחברון ובקבטיה. 2 כלי רכב ישראליים נרגמו באבנים בירושלים ואחד בחברון. הפגנות והתפרעויות היו בשכם, במחנה הפליטים בלאטה ובמכללות אבו דיס וחברון.

בשכם היתה בשבת שביתת מסחר
(סוף בעמוד 7)

איזו עצה תוכל לתת לי?

השחקן נייג'ל הות'ורן מהסדרה "יס מיניסטר" יודע את גבולות יכולתו, ולא היה מתיימר לייעץ לראש ממשלת ישראל עמו נפגש ביום שישי בבוקר. פרטי השיחה בין השניים נותרו חסויים, כמובן. סר המפרי היה מוכן רק לגלות, כי התרשם ששמיר אינו מיטיב להכיר את הסדרה, בניגוד בולט ליועצים שלו, שצופים בה על מנת לקבל הנחיות פעולה. היועצים, אליקים רובינשטיין ואריה מקל, השתתפו בקבלת פנים להות'ורן, נבוכים מעט מן האנאלוגיה: "הנחיות איך לא לעשות", מדגיש מקל, ורובינשטיין אומר, שלא צריך להגזים. בשיחה שאחרי הנאום, מודה הות'ורן שיש בו עצמו מעט מאוד מסר המפרי, להוציא אולי איזה יובש משותף בסגנון. בחייו הפרטיים, אין הפוליטיקה מעניין אותו כלל, ועדיין הוא מופתע בשבאורוגע בבית השגריר האמריקאי, בחדר מזכיר המדינה האמיתי של בריטניה, לעמוד ולשוחח דווקא עמו. (כתבה: לילי גלילי, צילום: רחמים ישראלי)

תמיכה בוועידה הבינ"ל בהודעת ארה"ב לרגל 20 שנה ל־6 הימים

מאת צבי בראל שליח "הארץ" בארה"ב

וואשינגטון (מיוחד ל"הארץ"). הממשל האמריקאי רואה עתה בועידה הבינלאומית דרך יחידה להגיע לתהליך ישיר בין הצדדים. בהודעה לרגל יום השנה העשרים למלחמת ששת הימים אמר דובר מחלקת המדינה כי ארה"ב "בוחנת עתה מקרוב יחד עם הצדדים הנוגעים בדבר את השאלה האם ניתן להרכיב ועידה בינלאומית כזאת שתוליך למו"מ ישיר ולשלום מבלי להתערב במו"מ בין הצדדים ומבלי לכפות הסדר".

ניסוח זה שונה במהותו מניסוחים קודמים בכך שבעבר אמרו הדוברים כי "נבחנות דרכים שונות וועידה בינלאומית היא רק אחת מהן". הפעם אין אזכור של דרכים אחרות שכן נראה כי כל יתר האפשרויות מוצו כבר. הודעת מחלקת המדינה מוסיפה עוד כי "הממשל ימשיך במאמציו להשיג שלום צודק באיזור וכי העתיד יבנה על השגי העבר".

בנק לענין שלי

עו"ש משפר - ניהול חשבון חינם (חוץ ממשיכת שיקים).
הבינלאומי הוא באמת בנק לענין. מאז שפתחתי עו"ש משופר אני לא משלם דמי ניהול החשבון על פעולות כמו קניה ומכירה של תפ"ס, פק"מ, הפקדת שיקים ומזומנים, רישום פעולות של קניה ומכירת ניירות ערך ומט"ח, משיכת כסף במכשיר האוטומטי ועוד. נוסף לכך אני גם נהנה ממשיכת יתר של 1,500 ש"ח בריבית מועדפת.
הבינלאומי – כשעושים חשבון נוסף.
משיכת היתר כנגד בטוחות כנהוג.

אם לא ייענו לתביעת חוקר פרשת איראנגייט להיחקר

קמחי, שווימר, ניר ונמרודי צפויים למעצר בבואם לארה"ב

החוקר האמריקאי לורנס וולש החליט להוציא נגד הארבעה צווי הבאה לאחר שישראל דחתה את ההצעה שהם ייחקרו בארץ בנוכחות נציג ישראלי ★ שווימר, נמרודי וקמחי טוענים כי אין להם מה להסתיר וכי הממשלה מונעת מהם להעיד מתוך כוונה למנוע למעשה מעמירם ניר להיפגש ישירות עם החוקרים האמריקאים ★ גורם ממשלתי בכיר אמר כי ישראל תמשיך לפעול בכל המישורים נגד כוונת התובע וולש לאלץ את הישראלים להעיד בפניו

מאת עקיבא אלדר וצבי בראל סופרי "הארץ"

ישראל דחתה הצעה של החוקר האמריקאי המיוחד בפרשת "איראנגייט" לחקור בארץ את ארבעת הישראלים המעורבים בפרשה בנוכחות נציג של גורמי הביטחון של ישראל. בגלל זאת החליט התובע לורנס וולש להוציא להם צווי זימון, ואם לא ייענו להזמנה להעיד הם צפויים למעצר אם יגיעו לארה"ב.

מורכבת במיוחד היא הבעיה של איש העסקים אל שווימר המחזיק באזרחות אמריקאית בנוסף לאזרחותו הישראלית. בשבוע שעבר הופיע נציג של שגרירות ארה"ב בישראל בביתו ומסר לו צו זימון להופיע לפני החוקר המיוחד בוושינגטון. לחילופין, הוצע כי חוקר אמריקאי יבוא לישראל וישמע מפי שווימר, אזרח ארה"ב, את גירסתו בנוכחות נציג רשמי של ישראל, אשר ידריך את שווימר ויוודא כי הדברים שיאמר לא יגרמו נזק לבטחון ישראל. הודעה על צו הזימון נמסרה בו ביום, באמצעות השגריר פיקרינג, לשר החוץ שמעון פרס.

שלושה טוענים שאין להם מה להסתיר

דוד קמחי, יעקב נמרודי ואל שווימר מבקשים להגיע להסדר עם החוקר האמריקאי, אולם הממשלה
(סוף בעמוד 7)

סניורה: רציתי ליצור טלטלה אצל ישראל והפלשתינים ולאלצם לחשוב

אמר לכתבים זרים כי החלטתו להתמודד בבחירות לעיריית ירושלים אינה סופית ואינה מתואמת עם אש"ף ● הצעתו מעוררת זעם רב בשטחים; אנואר אל חטיב: "עירייה משותפת היא הכרה מעשית ופורמאלית בסיפוח החלק הערבי של העיר" ● בעיריית ירושלים תגובות יותר מאופקות: רובי ריבלין (ליכוד): אהיה מוכן לשבת עם סניורה ורשימתו בקואליציה אחת, למרות שהוא מזוהה עם אש"ף, זהו אקט היסטורי ממדרגה ראשונה אך גם נורה אדומה בקשר למה שעלול לקרות לרוב הציוני בירושלים ● ח"כ חיים קופמן (ליכוד) יציע תיקון לחוק: לא יבחר ולא ייבחר אלא מי שהביע אמונים למדינת ישראל

מאת אודי ניר ונדב שרגאי סופרי "הארץ"

הצעתו של חנא סניורה להקים רשימה ערבית מזרח-ירושלמית, שתתמודד בבחירות לעיריית ירושלים, נתקלת בביקורת חריפה מאוד בשטחים.

הן אישי הציבור הותיקים הפרו-ירדניים, והן אלה המזוהים עם הקו הפוליטי של אש"ף, דוחים את הרעיון מכל וכל. מבין אישי הציבור הבולטים בשטחים, רק ראש עיריית בית לחם, אליאס פריג', הביע תמיכה ברעיון במפורש. בין המתנגדים גם אחדים ממקורביו האישיים של סניורה. [illegible] "אני חושב שאין בכלל איש [illegible] שתומך ברעיונו של סניורה", אמר [illegible]. "ההצעה שלנו

אינה מוניציפאלית, אלא פוליטית. השאלה היא אם אנחנו מכירים בסיפוח של מזרח-ירושלים ובכיבוש הישראלי. השתתפות בבחירות לעירייה משמעותה הכרה בסיפוח ומבזיון שכך, שכרה המוניציפאלי או התעמולתי, ייצא בהפסדו מבחינה פוליטית".

מושל איזור ירושלים מטעם ירדן, אנואר אל-חטיב, הביע אף הוא התנגדות נחרצת לרעיון. אל-חטיב אמר ל"הארץ" כי לעולם לא יסכים להכיר ב"ירושלים המאוחדת", על פי התפישה הישראלית, וכי הדיבורים על אפשרות של רשימה ערבית בבחירות לעיריית ירושלים הם "דברים תיאורטיים, דברים בעלמא, שאין להם כל ערך לתושבי מזרח-ירושלים. צריכה להיות עירייה משלהם, שתטפל
(סוף בעמוד 7)

התנגשויות בין מתנחלים חמושים וערבים בדהיישה

המתנחלים, כנראה תומכי כך, התפרעו במחנה ופגעו ברכב ● עוצר בדהיישה

מאת אודי ניר, סופר "הארץ" בשטחים

עוצר הוטל אמש על מחנה הפליטים דהיישה שליד בית לחם לאחר שבמקום התפתחו התנגשויות בין כ־70 מתנחלים חמושים לבין צעירים תושבי המקום.

בשעות הערב המאוחרות הגיעה קבוצה של מתנחלים, כנראה תומכי כך, למחנה הפליטים דהיישה והחלה בהתפרעות אלימה בתוך המחנה. המתנחלים פגעו בשלוש מכוניות והציתו אחת מהן. כעבור זמן הגיע למקום כוח של צה"ל ופיזר את המתפרעים. ששה מהם נעצרו.

הדיון לא צפוי להסתיים היום; שרים כועסים על רבין שלא ביטא עדיין את עמדתו הסופית

"ההחלטה היא מהקשות שידענו" — אומרים השרים בהתחדש דיון הלביא

זאת בשל עמדתו הנחרצת של צה"ל והנתונים הקשים ששמעו על ההשפעה הצפויה לצה"ל ולהצטיידותו אם יימשך הפרויקט ● בשלב זה של הדיון מצויים בידי השרים כל הנתונים לגבי הלביא ולפיכך לא צפויות כל הפתעות

מאת ראובן פדהצור, סופר הצבאי של "הארץ"

ישיבת הממשלה היום, שתעסוק בעתידו של מטוס הלביא, תתקיים על רקע מגמת שינוי בעמדתם של שרים רבים בהקשר זה. יותר ויותר שרים מביעים ספקות באשר ליכולת של המשק הישראלי לעמוד בהמשך הפרויקט. חלק משרים אלה אינם מוכנים עדיין להביע עמדה זו בפומבי, כפי שעשה השר ברלב. משיחות עם חברי הממשלה שהתקיימו בימים האחרונים, עולה כי גדל בהתמדה מספרם של אלה מבינים הפרויקט שאין עוד תמיכתם בפרויקט מכוונת.

נציגי משרד האוצר ביקשו להציג את עמדתם במהלך הישיבה היום. באוצר מתנגדים בתוקף להמשך הפרויקט ומזהירים מפני ההשלכות השליליות שיהיו להחלטה להמשיכו. לדברי בכירים באוצר, אין כל אפשרות להקצות ללביא כספים מתוך תקציב המדינה. שר האוצר, משה נסים, הביע גם הוא עמדה נחרצת נגד נסיון להחליט בממשלה על הוספת משאבים ללביא, מעבר למוקצה לו בתקציב הבטחון.
(סוף בעמוד 7)

"החיזבאללה הוא אויב כמו אש"ף — ועל ישראל ללחום בו בתקיפות"

טוען גורם בכיר ● לדבריו על ישראל לשים לב להיחלשות אמל כי הוא הסיכוי היחידי שלנו להגיע להסכם סביר ולהבנה עם אוכלוסיית דרום לבנון

מאת ראובן פדהצור, סופר הצבאי של "הארץ"

"אם לא נלחם בחיזבאללה בתקיפות ובהחלטיות, נתרום לכך שמאזן הכוחות בקרב העדה השיעית יטה לכיוון הארגון הקיצוני, על חשבון אמל". כך אומר גורם בכיר. לדבריו, החיזבאללה הוא אויב, בדיוק כמו ארגוני הטרור הפלשתינאים והם אויבים. לאלה ולאלה מטרה דומה — פגיעה ביעדים בתוך ישראל. בכך הם שונים מאמל, אשר יעדיו מצויים בתחום רצועת הבטחון.

"עלינו לתת את הדעת לתהליך ההמשכי של ירידת כוחו של אמל. לטווח הרחוק, אמל הוא הסיכוי היחידי שלנו להגיע להסכם סביר או להבנה עם אוכלוסיית דרום לבנון. התעלמות מן התהליכים המתרחשים בתוך העדה השיעית, עלולה להזיק, בסופו של דבר, ליכולתנו לעצב מציאות יציבה בדרום לבנון".

1500–2000 לוחמי החיזבאללה מצויים במחנות אימונים צפונית מערבית לבעל בק שבבקעת הלבנון. לוחמים אלה עוסקים בפעילות אימונים צבאית באין מפריע. בנוסף לפעילות זו משלבים הלוחמים גם עיסוק אינטנסיבי באינדוקטרינציה דתית-שיעית קיצונית.

את הצעירים השיעים הלבנונים מאמנים במחנות אלה כ־300 יועצים צבאיים-דתיים מאירן. פעולות תקיפת מטוסי צה"ל האחרונות הוכוונו במחנות אלה שבקרבת בעל בק. ואכן, את תוצאותיו של האימון הצבאי האירני ניתן לאתר בשיטות הלחימה ובתבניתי תקיפת המוצבים של לוחמי החיזבאללה.

4 ימים לפני הבחירות צופים הסקרים ניצחון מוחלט לשמרנים

ראשי הליכוד והליברלים: נדבר עם אש"ף אם הדבר יקדם השלום במזה"ת

תאצ'ר: לא ארשה מגע עם הארגון עד שיחדל לעסוק בטרור ויכיר ב־242 ו־338

מאת שאול צדקא סופר "הארץ" בבריטניה

לונדון (מיוחד ל"הארץ"). ניל קינוק ודוד סטיל, מנהיגי הליבור והליברלים בבריטניה, הביעו נכונות לפגוש את ראשי אש"ף אם הדבר עשוי לתרום לקידומו של פתרון הסכסוך במזרח-התיכון. מרגרט תאצ'ר, מנהיגת השמרנים, אמרה כי לא תרשה מגע עם אנשי הארגון ברמה גבוהה עד אשר הוא יחדל להמשיך בטירור בפועל ויקבל ויכיר בהחלטות 242 ו־338.

תאצ'ר, אשר התנגדה שנים רבות לועידה בינלאומית, אמרה כי עתה היא מכבדת את רצונו של המלך חוסיין בוועידה כזאת. בדברי תשובתה לשבועון היהודי ה"ג'ואיש כרוניקל" אשר הפנה למנהיגי המפלגות שאלות הקשורות בסכסוך הישראלי-ערבי, כתבה תאצ'ר כי מפלגתה, בגלל יחסיה הטובים עם שני הצדדים, ממוקמת טוב יותר משאר המפלגות במילוי תפקיד של מתווך היכול לתרום לתהליך. היא הוכיחה את מלחמתה בטירור בניתוק יחסיה עם לוב ועם סוריה והביעה עדיפות לרעיון שילובם של נציגים פלשתינאים במשלחת ירדנית.

ניל קינוק סבור כי מזכויותיהם של הפלשתינאים להחליט על עתידם הפוליטי ואינו רואה בנסיבות הנוכחיות כל אפשרות לקיום מו"מ לשלום מבלי לערב את אש"ף. יחד עם זאת יצטרכו אנשיו להכיר בזכות קיומה של ישראל ולהכיר ולסור מדרך הטירור. אם מפגש עמם יעזור לתהליך, הוא יהיה מוכן לפגשם.

היום, 4 ימים לפני הבחירות, מתפרסמים בעיתונות הבריטית 3 משאלי-דעת קהל המחזקים את ההנחה שלשמרנים צפוי נצחון בעל רוב מוחלט בקלפי. ספור יתרונם באחוזים נע בין 7 ל־11, למרות תקוותיהם של מנהיגי שתי מפלגות האופוזיציה לזכות בתמיכה של הרגע האחרון.

במשאל "האובזרוור" מעניקים לשמרנים 44 אחוזים, לליבור — 33 ולברית הליברלית הסוציאל-דמוקראטית — 21. ב"סאנדיי טלגראף" יש לשמרנים 41.5 אחוזים, לליבור — 34.5 ול"ברית" — 22.5. ה"סאנדיי טיימס" סבור כי 43 אחוזים יצביעו בעד השמרנים בבצוחן, 32 יצביעו אמנם בליבור ואילו ה"ברית" תקבל 24 אחוזים.

ערכה את העמוד: אורית גלילי

יש שגריר בוואשינגטון: שמיר מסכים למינוי משה ארד

מאת עקיבא אלדר סופר המדיני של "הארץ"

ראש הממשלה יצחק שמיר נתן את הסכמתו העקרונית למינויו של משה ארד לתפקיד שגריר ישראל בוואשינגטון. ארד הוא דיפלומט מקצועי ותפקידו האחרון שאותו סיים בימים אלה, הוא שגריר ישראל במכסיקו. עם זאת, מציינים מקורבי שר החוץ שמעון פרס כי ארד מזוהה עם עמדות מפלגת העבודה ועל כן אין לראות בהחלטתו של פרס להציע אותו לתפקיד משום כניעה לדרישתו של שמיר להימנע ממינוי פוליטי.

משה ארד

סופר "הארץ" מציין כי ארד היה לימינו של המנכ"ל המדיני יוסי ביילין בדיון שהתקיים באחרונה במשרד החוץ בעניין סירובו של ביילין להבריק את נוסח דברי ראש הממשלה בישיבת הקבינט על הוועידה הבינ"ל. ארד היה בעבר ציר הסברה בארה"ב, סמנכ"ל הסברה ועם שובו ארצה ממכסיקו עמד להיכנס לתפקיד סמנכ"ל לאמריקה הצפונית.

לאחר שארד יתקבל היום לפגישה עם ראש הממשלה, צפוי כי שמיר יודיע על הסכמתו למינוי ואז תתבקש הממשלה לאשר את המינוי.

פורת: אני לא מתחרט על הכתבה "20 שנות כיבוש" בערב שבת

מאת לילי גלילי, סופרת "הארץ"

סרטו של אורי גולדשטיין על 20 שנות כיבוש שהוקרן ביומן בערב שבת, עורר מהומה וסערה ציבורית. עשרות רבות של צופים טלפנו במהלך השידור לבנין הטלוויזיה ולביתו של מנכ"ל הרשות, אורי פורת, ושאלו אם "זה מה שהטלוויזיה משדרת ביום חג", וכי "איך משלמים אגרה כדי לאפשר לערבים לקלל אותנו".
(סוף בעמוד 7)

150 מכשירי קשר הוחרמו בספינה לבנונית

מאת ראובן פדהצור סופר הצבאי של "הארץ"

ספינה של חיל הים עצרה ביום ה' מול צידון ספינה לבנונית חשודה והורתה לה לשוט לנמל חיפה. כשהגיעה הספינה לנמל נמצאו עליה 150 מכשירי קשר הניתנים לשמש גם למטרות צבאיות. בכל הנראה היו המכשירים מיועדים למחבלים הפלשתינאים בלבנון. מחקירה ראשונה עולה כי אנשי הצוות של הספינה לא ידעו על המשלוח של מכשירי הקשר.

עצירת הספינה החשודה נעשה במסגרת הפעילות השוטפת של חיל הים המסייר מול חופי לבנון ומקיים מעקב אחר ספינות המגיעות לנמלי דרום לבנון. אתמול, בתום חקירת אנשי הצוות שוחררה הספינה על צוותה ואילו מכשירי הקשר הוחרמו.

התגמולים לנכי צה"ל ולמשפחות שכולות עלו ב־9.1%

מאת ראובן פדהצור

על פי הצעת שר הבטחון, יצחק רבין, ובאישור ועדת העבודה והרווחה של הכנסת, הועלו החודש שיעורי התגמולים של נכי צה"ל ומשפחות שכולות.

ההעלאה היא בשיעור של 9.1%.

יש לציין כי העלאה זו היא בתוקף למפרע מ־1 באפריל 1987.

... الأصل

שיחת היום / ירח טל

עם: חלמי שעפאי, סגן ראש עיריית עכו
על: החלטתו של חנא סניורה להתמודד בבחירות לעיריית ירושלים

אני מברך את סניורה על אומץ לבו

אתה הוא סגן ראש העיריה הערבי היחידי בין הערים המעורבות בארץ. רצית ברשימה ערבית עצמאית וזכית בקירוב לשני מנדטים ומזה כשבע שנים אתה משמש כסגן ראש עיריית עכו. מה דעתך על יוזמתו של סניורה?

אני בעד היוזמה ומעודד אותה. זה יכול להיות רק לברכה לתושבים הערבים של ירושלים. ייצוג הולם שלהם בעיריה יכול לקדם את האינטרסים שלהם ואת מעמדם.

מנסיונך - השתלבות נציגות ערבית בעיריה באמת מקדמת את ענייני האוכלוסיה הערבית בעיר?

בהחלט שכן. אינני אומר שהכל יפה ושפיר אבל בהחלט הצלחנו הודות לזה שלערבים יש ייצוג בעיריה, ולא סתם בעיריה אלא אפילו בקואליציה העירונית. הודות לכך הצלחנו להזיז הרבה דברים לטובת המגזר הערבי בעיר ולולא הייצוג הזה ספק אם ניתן היה לעשות זאת.

מה למשל השגתם?

הקימונו מרכז יום לקשיש הערבי, מתנ"ס ערבי, אנו עומדים בפני תחילת בניית בית ספר חדש. עד להיבחרנו היה הבדל עצום בין רמת הסיוע לזוג יהודי לעומת זוג ערבי בשיעור של 1 ל־10 לטובת היהודים. הודות לפעילותינו בעיריה צומצם הפער והוא עומד כיום רק 1 ל־3 בגלל העדפת יוצאי צבא. במשפחות ברוכות ילדים ובשכר דירה לזוגות צעירים הצלחנו לבטל כמעט לחלוטין את הפערים. אין לך כיום כמעט בית בעכו שאין בו דיירים ערבים.

יוזמתו של סניורה נתקלת בהרבה חשדנות מצד גורמים בסקטור היהודי. נטען שזהו "טריק" פוליטי מתוחכם של אש"ף שנועד למעשה להביא להשתלטות ערבים על מוסדות יהודיים נבחרים.

יתכן שיש בצעד זה אלמנט פוליטי־מדיני מסויים. אבל צריך לזכור שמועצת עיר איננה כנסת ולא ממשלה. אין היא עוסקת בניהול המדינה אלא בעניינים שבתחום המוניציפאלי, בכלל העירוני. לכן אני לא רואה בה את הסכנות הגדולות האורבות לריבונות היהודית. אני דווקא רואה את חצי הכוס המלאה. צריך לברך את סניורה על אומץ ליבו. בצעדו יש הכרה למעשה באיחוד ירושלים ואני דווקא צופה שיהיו לו יותר מתנגדים ושונאים במדינות ערב.

איך קיבל הסקטור היהודי בעכו את העובדה שלסגן ראש העיריה מונה ערבי?

היו אפילו יהודים רבים שהצביעו בשבילי. אני בתפקידי בעיריה לא מטפל רק בערבים אלא גם ביהודים שפונים אלי בתוקף תפקידי כסגן ראש העיריה והם זוכים למלוא היחס והטיפול הראוי.

חנא סניורה הודיע כי אינו שולל את האפשרות שיקים מפלגה ערבית אשר תתמודד לכנסת. אתה תצטרף?

אני לא אתמוך כי אני בעד ומאמין בשיתוף פעולה יהודי־ערבי. ללא מאבק משותף יהודי־ערבי לא היה מתבטל הממשל הצבאי. אנחנו בישראל מיעוט ועלינו למצוא את הדרך להיות עם הרוב וגם להיפך.

רקע / נדב שרגאי

המושל רשם את ההוראה על מפית נייר ועיריית י־ם המזרחית של '67 התפזרה

בבחירות האחרונות ב־'83 תמכו 90 אחוז מערביי העיר ב"ירושלים אחרת" בראשות קולק

ב־27 ביוני 1967 החילה הכנסת את החוק הישראלי על ירושלים. למחרת היום הופיעה עיריית ירושלים המערבית בחוזר לעובדי עיריית ירושלים המזרחית: "אם הנך רוצה להתקבל לעבודה קבועה - נא הגש בקשתך בכתב. העירייה תדון בבקשה הנ"ל." ראש עיריית ירושלים המזרחית רוחי אל חטיב האמין בתמימות מסוימת, כי ינתן לו להמשיך ולפעול באופן עצמאי. ב־29 ליוני ביקש אל חטיב לכנס את מועצת עיריית ירושלים המזרחית לישיבה רגילה, אולם עוד באותו יום כונסה המועצה של העיר המזרחית, מתוקף צו צבאי. שוטרים צבאיים ישראלים הופיעו בביתו של ראש העיר רוחי אל חטיב ובבתיהם של 12 חברי מועצת העיר הנוספים.

הנכבדים הערבים הוסעו לבנין המועצה במזרח ירושלים, שם פגשו בסגן המושל הצבאי, סגן אלוף יעקב סלמן ובעוזרו רס"ן דוד פרחי. מסיבה כלשהיא לא נמצא מפתח בנין העירייה ומעמד הפיזור הועבר לאולם מלון גלוריה הסמוך. סגן המושל הישראלי שלף מכיסו מפית נייר וקרא את תוכנה באוזני הנוכחים: "בשם צבא הגנה לישראל הנני מתכבד להודיע למר רוחי אל חטיב ולחברי מועצת עיריית ירושלים, כי מועצת עיריית ירושלים מפוזרת בזה.

עובדי העירייה המנהליים והטכניים יחשבו מכאן ולהבא כעובדים זמניים של עיריית ירושלים העברית. . ." ראש עיריית ירושלים המזרחית ביקש מסלמן הודעה בכתב. בספרו, 'מול החומה הסגורה', מתאר מירון בנבנישתי את המעמד: "ראש העיר לא הגיב. דוד פרחי שלף מפית נייר של המלון, כתב עליה את תרגום ההודעה בערבית ומסרה לרוחי אל חטיב. חברי המועצה התפזרו לבתיהם."

שנה אחרי מלחמת ששת הימים ואיחוד ירושלים, הודיע שר הפנים על הגדלת מספר חברי מועצת עיריית ירושלים מ־21 ל־31 חברים, עקב הגידול שחל באוכלוסיית ירושלים. ביום הבחירות הופנה המבט למזרח העיר. הצבעת שיא בלתי צפויה שיבשה את עבודת הקלפיות והפתיעה רבים. מצביעים ערבים טענו באותה שנה, כי נלקחו להצבעה מאורגנת על ידי מנהלי העבודה היהודיים שלהם תשלום להצביע עבור המערך. חלקם אמרו שלא ידעו כלל על דבר קיומן של רשימות נוספות.

מנגנון המערך גילה ב־1969 תושיה מופלגת והביא כפריים שלמים להצבעה בשכונות המטה. טדי קולק הצהיר באותה שנה, כמו גם במערכות הבחירות הבאות, על רצונו לשלב אישיות ערבית ברשימתו. בפועל לא אירע דבר. במערכות הבחירות הבאות חזרו ונשנו תופעות של הצבעה מאורגנת ומודרכת עבור המערך אך גם עבור הליכוד, שלמד את המלאכה.

80%-90% מהמצביעים הערבים לעיריית ירושלים נתנו את קולם למערך או בגירסה המאוחרת יותר שלו בירושלים, ל"ירושלים אחת". הקביעה היא כי במערכת הבחירות האחרונה נתנו ערביי ירושלים לטדי קולק, בין שלשה לארבעה מנדטים במועצת העיריה. מנדטים שאפשרו לקולק להשיג רוב מוחלט במועצה ולנהל את העיר כרצונו.

בבחירות האחרונות למועצת עיריית ירושלים שהתקיימו באוקטובר 1983, 18.6% מקרב בעלי זכות הבחירה במזרח ירושלים השתתפו בבחירות. מתוך 67,000 בעלי זכות הבחירה הערבים, הצביעו 12,500 איש. 90% נתנו את קולותיהם לרשימתו של טדי קולק. אחוזי ההצבעה הגבוהים ביותר — 50% נרשמו בבית צפפא, ובסילוואן העליונה. בקלנדיה, שועפט ובית חנינא עמד אחוז ההצבעה על אחוזים ספורים בלבד.

צעירים ערבים מפגינים ברחוב דיזנגוף בתל־אביב – בהפגנה שנערכה אתמול, במלאות 20 שנה למלחמת ששת הימים. (צילום: עודי קרון)

ראיתי שמעתי

חברים מספרים על אבא אחימאיר

ערב לציון 25 שנה לפטירתו של אבא אחימאיר התקיים אמש במצודת זאב בתל־אביב בהשתתפותו של ראש הממשלה, יצחק שמיר. ראש הממשלה לשעבר, מנחם בגין, שלח דברי זיכרון לאיש וכינה אותו אחד ממתווי הדרך של תנועת ז'בוטינסקי. במהלך הערב נמסר כי בימים אלה יצא לאור ספר זיכרון לאבא אחימאיר בעריכתו של פרופ' יוסף נדבה, ובו קובץ מאמרים על דמותו של האיש שנכתבו בידי מנחם בגין, פרופ' ישעיהו ליבוביץ', נתן ילין מור, ז"ל ועוד.

אילן שחורי

"סר האמפרי", האצילות מחייבת

אם היה ספק בכך שכוחה של הטלוויזיה בארץ גדול מן המציאות, בא ביקורו של השחקן נייג'ל הות'ורן והוכיח זאת. העובדה שהות'ורן, המגלם את דמותו של "סר האמפרי" בסדרה "כן, אדוני ראש הממשלה", נפגש כבר עם ראש הממשלה, יצחק שמיר, ברורה מאליה, אך מסתבר שבמלון "המלך דוד" בירושלים שיכנו את האורח בסוויטה המיועדת לשרי ממשלה, כולל טיפול לפי כל כללי הפרוטוקול.

הות'ורן הוא איש תרבותי, ובין הביקורים, הקוקטיילים והפגישות שאירגן לו משרד התיירות, מצא פנאי לבקר במוזיאון ישראל. הביקור ערך שלוש שעות, במהלכן התעכב הות'ורן במיוחד על תערוכת התכשיטים המוסלמיים ועל מוצגי האגף הארכיאולוגי. הות'ורן גילה כי לאחרונה סיים מחקר על שליטי הודו.

העיכובים בנתב"ג עיכבו גם את המנכ"ל

העיכובים ביציאת מטוסים מנתב"ג, בשל הבדיקות הבטחוניות, שיבשו לא רק את מועדי ההמראה של מטוסי חברת "אל על", אלא גם את תוכניותיו של מנכ"ל רשות שדות התעופה, צבי גוב ארי. הוא ביטל ברגע האחרון את יציאתו לכנס בינלאומי בדאבלין שבאירלנד, כדי לטפל במציאת פתרונות לשיבושים בלוח הטיסות.

בסוף השבוע אמור היה המנכ"ל, המייצג את ישראל, לשאת את הרצאתו לפני כ־400 משתתפי הכנס הבינלאומי של מפעילי שדות תעופה, ה"איי־אר־סי־איי". הפתרון נמצא בדמותו של מנחם אייל, האחראי על הקשרים הבינלאומיים של רשות שדות התעופה שקרא את ההרצאה במקום גוב ארי.

זוהר בלומנקרנץ

פרס אינו מתגרה בכוכבים

מ"מ ראש הממשלה ושר החוץ, שמעון פרס, היה אורח הכבוד בפתיחת תערוכתה של הציירת לאה ליפשיץ בגלריה "אגריפס" בתל־אביב. הופעתו של פרס לא הפתיעה את עשרות האורחים, שכן זו הובטחה בהזמנה שנשלחה למוזמנים. למרות זאת היה מי שהביע תמיהה על השתתפותו של פרס באירוע. אחד האורחים התנדב להסביר כי הציירת לאה ליפשיץ נשואה לאסטרולוג הרצל ליפשיץ ופרס אינו רוצה להסתכסך עם הכוכבים.

אריה לביא

סולנים צעירים למסע רצון טוב

ששה סולנים צעירים ייצאו מחרתיים למסע הופעות מיוחד במינו. זהו מסע הופעות שיזמה ומימנה חברת התעופה המערב גרמנית "לופטהנזה", ומטרתו להביא את המוסיקה הישראלית לאירופה. שירה רבין, רועי שילוח וחגי שחם (כינורות), אפרת שבטור (חליל), ירדן מאור ושלומי שם טוב (פסנתר), יופיעו באנטוורפן שבבלגיה, בפרנקפורט ובבון שבגרמניה, במילנו שבאיטליה ובציריך שבשוויץ. אל הקונצרטים הוזמנו ראשי קהילות יהודיות, סוכני נסיעות חשובים ואישים בולטים בתחומי הכלכלה והחברה. כיוון שהסיור אינו נושא רווחים, לא נמכרו לו כרטיסים.

אל הצעירים מתלווה חיים מאור, הכנר הראשי של הפילהרמונית, ובהדרכתו יעניקו מיצירות מוצרט, בטהובן וסזאר פרנק.

האדריכל נתן קרמיצ'ניקוב ממתכנני־הגג של ביתן ישראל בסלון האווירי בפאריס, מצא שעת פנאי להביע את אהדתו לפרויקט הלביא. ברקע הולך ונשלם הביתן הישראלי, אחד הגדולים והמרשימים בתערוכה.

בעריכת עירית רוזנבלום

אמש בטלוויזיה / הדה בושס

הצל האפל של דיין מרחף

למען ההיסטוריה וכדי שנוכל לקבל את דברי מרים אשכול בלב שלם וללא פקפוקים וסתירות, דומה שחובה עליה לפרסם את היומנים שכתבו היא ואשכול באותם ימים, יומנים חסויים שהיא מסרבת בכל תוקף לפרסמם מתוך תירוצים לא משכנעים

באווירה השוררת כיום, נראה טבעי ומובן מאליו לתמוך ולהיות בצד ה"קייס" של לוי אשכול. משום כך גם, יכולה אשתו מרים אשכול להיות משכנעת ובטוחה, שהדבר לא יקופח, מקומו בכותל המזרח יישאר, וגם יגדל ויגיע למפגרי הבכורים. היא גם יכולה להרשות לעצמה להיות שלווה ורגועה, בראיון מיוחד, ראשון, עם יורם רונן ואהוד יערי; לשבחה היא גם מנסה להישמע ולהראות שקולה ואובייקטיווית.

הרי, אפילו אותם אלופים, חברי המטכ"ל של מלחמת ששת הימים — שלפי מרים אשכול, סירבו לראות את הצד שלו והתנפלו עליו בגסות בפגישה המפורסמת כ"בור", שלבשה אופי של מרד גנראלים (כאשר מתי פלד היתה הגבה של היום ואברהם יפה שהולך לעולמו, עומדים בראשם) — חוזרים בהם היום ואפילו משבחים בזוי פה את התנהגותו כשהם מנסים למצוא צידוקים להתנהגותם אז.

צלו האפל של דיין מרחף על מלחמת ששת הימים ועל דבריה של מרים אשכול. אשכול לדבריה לא קיבל את מינויו של דיין כשר ביטחון, אם כי היא איננה מרחיבה את הדיבור בנושא כאוב ועדיין, סירב להתפטר, למרות רצונה ועצתה של אשתו, משום שחשש למלחמת דיאדוכים, והיה מוכן להיכנס להיסטוריה כאיש זקן וחלש, כדי להציל רבים. צלו של דיין רובץ גם על ההחלטה הפתאומית לעלות לגולן, לאחר שהתנגד לכך בתוקף, למרות הבקשות והלחצים הרבים.

ההסבר של מרים אשכול, אינו בתחום ההגיון לדבריה. היא סוברת שדיין רצה את האופציה ואת ההחלטה כולה לעצמו. במחשבה שניה אולי כאן שוב עדות להסתכסכות של דיין, ולכשיעתו לנצחון מה גם שנודע לו שהסורים מגלים נטיה להישבר. אבל הרי גם אז אפשר היה לו לקבל את הסכמתו של ראש הממשלה.

ממשלת הליכוד הלאומי מפזזה גם את התירוץ שלה להסכמתו להתנחלות במלון פארק בחברון, שעה שהיה נגד ההתנחלויות. אבל הטיעון, שהיה דמוקראט, וקיבל את רצון הרוב נשמע חלש ורופף ואינו מתקבל על הדעת. שהרי הוא היה גם ראש ממשלה. משום כך, למען ההיסטוריה וכדי שנוכל לקבל את דבריה בלב שלם וללא פקפוקים וסתירות, דומה שחובה עליה לפרסם את היומנים שכתבו היא ואשכול באותם ימים. יומנים חסויים, שהיא מסרבת בכל תוקף לפרסמם מתוך תירוצים לא משכנעים. אחרת הפרשנות שלה היא רק עוד פרשנות, ומתוך נקודת מבט סובייקטיווית של אישה אוהבת. ובזאת אין די.

צוללן ניצל ממצוקת גאזים מתחת לפני המים בחוף חיפה

תאונת צלילה ראשונה מסוגה, מערבית לראש הכרמל

מאת נורית בונא
סופרת "הארץ" בחיפה

בתאונת צלילה ראשונה מסוגה של של הרעלת גאזים עקב סתימה בשסתום מיכלי המכגן, ולמרות טעות של הצוללן, ניצל ארם קוצר (44) מחיפה.

קוצר וחברו אלכס ביאלוסטוצקי (30) מקריית חיים, עסקו ביום ו' בתרגול בצלילה לצורכי דייג, מערבית לראש הכרמל. ארם צלל בעת שאלכס פיקח על מערכת הצלילה וניווט את ספינת ה"לנץ'" ששימשה אותם. "הרגשתי לפתע שינוי בטעם האוויר", הוא מספר. "חשתי בפי טעם של אדי דלק. נתקפתי בסחרחורת".

ארם גם ביצע טעות תוך כדי הילוץ עצמי: כשסגר את ברז אספקת המכגן במקום לפתוח אותו. בשל חוסר אוויר החל לנשום חזק מדי. לאחר מכן ניסה לפתוח את ברז המכגן, והק או ביצע עלית חירום ש"העיפה" אותו לפני המים. לאחר שזרק את המשקולות שעליו. בנס, הוא אמר, לא נקרעו ריאותיו. בשלב זה בר קורות רוב תאונות הצלילה.

לאחר מעשה הוא סבור שהוא יודע כיצד להימנע בעתיד מתאונה כזו. יש להרכיב שסתום ביטחון בנקודת החיבור בין הצינור למיכל המכגן.

ספינת משטרת החופים יצאה לעבר ספינת הדייג. הם העבירו את ארם לחוף, שם המתין כבר רופא של חיל הים, המומחה לתאונות צלילה. הצוללן הועבר לתא הלחץ בבית החולים רמב"ם. לאחר ששוחרר הועבר למחלקה פנימית, בה שהה עד אתמול.

איראן תגרש 5 דיפלומטים בריטים

לונדון (ע"ד). שלטונות איראן יגרשו חמישה דיפלומטים בריטיים, ביניהם אדוארד צ'פלין, שנעצר בשבוע שעבר — כך מסרה אתמול סוכנות הידיעות של איראן.

בהודעה נאמר, כי צו הגירוש הם גמול על "הגירוש הבלתי־מוצדק של חמישה דיפלומטים איראניים מבריטניה ביום ה' שעבר".

הסכסוך הדיפלומטי החל עם מעצרו של צ'פלין מסיבות בלתי ידועות, אשר לא קיבלו פירסום עד היום.

צ'פלין (36) הוצא באיומי אקדח ממכוניתו ברחוב בטהרן ב־28 במאי, הוכה והוחזק במעצר 24 שעות על ידי ששה מאנשי המשמרות המהפכנים.

קברים התמוטטו בבית העלמין המוסלמי־נוצרי בגבול בת ים

מאת חיים הנדוורקר
סופר "הארץ" בתל אביב

שורה של קברים התמוטטה לפני ימים אחדים בבית העלמין המוסלמי־נוצרי בגבול יפו־בת ים. קריסת הקברים אירעה כתוצאה מהתמוטטות של חלק מגבעת בית העלמין הסמוכה לים. גורמים באגודה למען ערביי יפו "רביטה" האשימו, כי זמן מה לפני ההתמוטטות עבר במקום טרקטור של העירייה, דבר שגרם ככל הנראה להאצת תהליך ההתמוטטות.

לפני כשלושה חודשים פנו אנשי האגודה למען ערביי יפו למהנדס עיריית תל אביב, שמאי אסיף, והזהירו מפני סכנת קריסת הקברים. הם ביקשו, כי תוקם סוללה כדי למנוע את המשך קריסת הגבעה, זאת לאחר שעוד בעבר אירעו מקרים שכאלה וקברים בודדים ניזוקו. ראשי רשויות מקומיות ערביים במשולש ובגליל היו מוכנים להעביר סלעים לצורך זה, ואולם בפועל לא נעשה דבר.

גורמים באגודה למען ערביי יפו הביעו חשש, כי מאחורי העיכוב בטיפול בנושא קיימת מגמה להביא להרס בית העלמין כדי להקל על יישומה של תכנית מרחוק יפו העוסקת בבינוי וכישוב דרום יפו.

מצרי חצה הגבול בטאבה וביקש מקלט בישראל

נעצר ויוחזר לידי שלטונות ארצו

מאת איתן רבין

משטרת אילת עצרה שלשום בלילה אזרח מצרי, שחצה את הגבול בטאבה וביקש מקלט בישראל. האזרח נתון עתה במעצר, והבוקר הוא יוחזר לשלטונות המצריים.

האזרח המצרי חצה את הגבול בטאבה, הגיע עד לשטח הישראלי ושם נלכד על־ידי איש משמר הגבול.

לטענתו, נמאס לו לחיות במצרים והוא מבקש להתגורר בישראל. מפקד משטרת אילת, רנ"צ פקד יהודה קיים, אישר — כי לאחר שייחקר האזרח המצרי, יוחזר לידי שלטונות ארצו.

עראפת ורומניה בהודעה משותפת: על ישראל לסגת ולכונן מדינה פלשתינית

מאת סופר "הארץ"
לענייניים ערביים

עראפאת ונשיא רומניה פירסמו הודעה משותפת בתום שיחותיהם בבוקרשט בה תבעו נסיגת ישראל וכינון מדינה פלשתינית.

מצרים הזהירה את עראפאת באמצעות שליח מצרי שנועד עמו בסוף השבוע כי התעקשות על משלחת נפרדת לאש"ף תביא לכינון משלחת ירדנית פלשתינית משותפת תוך הרחקת הארגון מהוועידה הבינלאומית המוצעת. ראש ממשלת מצרים סקר אתמול בפני מועצת העם את מדיניות ממשלתו והדגיש המבוססת על הגשמת הבטחון הלאומי, הגנה על העניין הערבי ונקיטת עמדה בלתי מתפשרת בענין זכויות הפלשתינים וכינוס הוועידה הבינלאומית.

ראש ממשלת סוריה ד"ר אל־כסם יבוא השבוע לרבת־עמון לדיוני הוועדה העליונה המשותפת לסוריה ולירדן, בלבנון חודש אתמול הדו־קרב הארטילרי לסירוגין על העיגורים הנוצריים, בעוד נמשכים הנסיונות לשכנע את יו"ר הפרלמנט חוסין אל־חוסייני לחזור בו מהתפטרותו. חברי הפרלמנט שהתכנסו אתמול בראשות סגן היו"ר אלבר מח'יבר החליטו לדחות את ההתפטרות ולהרחיב יישום הריבונות הלבנונית על כל חבלי הארץ. (ראה מאמרו של עודד זראי בעמוד 9).

עראפאת אמר אתמול כי הבנתו והשיחרור פלשתין יוגשמו בדור הבא, דור של הצעירים היום במסגרות הארגון. לדידו, מלחמת ששת הימים גרמה לכך שאש"ף ישתחרר מתלות הבין־ערבית.

ישראל תקבל 500 תיקים על פושעי מלחמה נאציים

מרכז האו"ם (עי"ט). ישראל תקבל מחר מן האו"ם 500 תיקים של אנשים החשודים כי היו פושעי מלחמה נאצים — אמר דובר המשלחת הישראלית באו"ם ביום שישי. הדובר אמר, כי ישראל דורשת 1,500 תיקים נוספים.

השגריר הישראלי באו"ם בנימין נתניהו הגיש בקשה לקבלת 2000 תיקים מן האו"ם לצורך הרחבת המחקר על השואה. "חקירה שנעשתה ב־300 תיקים שנתקבלו מן הארכיון של האו"ם קודם לכן גילתה חומר היסטורי חדש בקשר לתקופה זו" אמר הדובר אייל ארד. הוא חזר על דרישת ישראל שמזכיר האו"ם יפתח את הארכיון אשר בו 40 אלף תיקים של פשעי מלחמה מתקופת מלחמת העולם השניה, לרבות התיק הנוגע לנשיא אוסטריה קורט ואלדהיים.

עד כה הירשה מזכיר האו"ם פרס דה קוייאר רק לנציגי ממשלות לראות את המסמכים. הוא מנע גישה מצד ישראל לכל התיקים בארכיון בעת שנודע על ההאשמות נגד קורט ואלדהיים.

עריכת העמוד: אורית גלילי

פסטיבל / אורי אפשטיין

ה"כרמן" הזאת הנה לא תחליף לכרמן של ביזה

"כרמן" לפי ביזה, בהפקת המרכז הבינלאומי ליצירות תיאטרון בפריס. בבימוי פיטר ברוק. הזמרים: סינתיה קלארי (כרמן); ג'יימס הבאק (דון חוזה); אגנס הוסט (מיכאלה); ג'ייק גרדנר (אסקאמיו); ג'קהול דיזהון (זוניגה); עם תזמורת הצעירים הצרפתית בניצוח מארייס קונסטנט.

מי שציפה ל"כרמן" של ביזה, לא קיבל אותה. פיטר ברוק, כצפוי, נוטל לעצמו חירויות אומנותיות רבות, לא רק בבימוי ובתפיסה אלא גם בפרטי מזה של ביזה ובמהלך העלילה. עימות אלים של כרמן ומיכאלה, במקום הקטטה עם פועלות הסיגריות. עימות אלים ישיר של דון חוזה עם זוניגה הנהרג בידיו, עימות אלים נוסף של דון חוזה והטוריאדור כבר בהופעתו הראשונה. השמטות רבות וארוכות - כל אלה מחדדים את הסיפור ומקצרים את החזרה, ושמים דגש חזק על ההיבטים של יחסי האנוש הבסיסיים בעלילה. הזרה נוספת נוצרת על ידי הופעת רוב השחקנים בחליפות רחוב במשך רוב הזמן.

אך בין התוספות יש גם דברים הנראים מיותרים ובלתי מוצדקים - כגון סצנת הריגה נוספת, ופסנתר, שאין בו כדי לשפר את הפרטיטורה המקורית. זמרים בעלי קולות מעולים וכושר הבעה מרשים מגבירים אף הם את עוצמת הרושם הכללי.

דווקא ודאס הסיום הקטוע באמצעו כדי שכרמן תוכל לצאת בעקבות הטוריאדור שנהרג ללא צורך, ולחזור כדי ליהרג בעצמה, לצלילי תופים ופסנתר, בידי דון חוזה השותק, מבליט את החוש הדראמטי הטבעי החזק יותר של ביזה הזקן והטוב.

"כרמן" של ברוק לא תשמש תחליף לחובבי "כרמן" של ביזה. מי שמחפש חוויה תיאטרונית־מוסיקלית מסוג חדש ושונה - ימצא אותה בהפקה זו, שהיא אופרה אחרת.

פסטיבל / נתן מישורי

האמנות הנהדרה של קראנקו

"אילוף הסוררת" מאת ג'ון קראנקו על פי שקספיר, בביצוע באלט שטוטגארט באמפיתיאטרון בקיסריה. מוסיקה: שטולצה על פי סקארלטי. תפאורה ותלבושות: דלפון.

"אילוף הסוררת" הוא באלט שכולו תיאטרון מבריק, שהוא כוריאוגרפיה מעולה, שכולה ריקוד כמו־טבעי, שכולו ביטוי אמת של רגשות אנוש ויחסי אנוש. זהו מופע מחול משעשע ורב־הומור, שנולד ב־1969 ושלמרות פטירת יוצרו ג'ון קראנקו ב־1973, נותר רענן לחלוטין. זאת, כיוון שזהו באלט קלאסי ללא כבלים, שעיכל אל תוכו וביטל את ההפרדות הישנות בין מחול טהור לריקוד אופי ולפנטומימה, שהעיז וחיבר אל תוכו מתנועות היום־יום. ובקיצור, מחול עכשווי.

כל אחת מ־11 התמונות שבשתי המערכות ראויות על כן לתשואות — הן התמונות הכמו־סימפוניות הגדולות, בהן מהומות מרומות, הופכות לאמנות מורכבת המאורגנת למופת, הן בתמונות הקאמריות של דואטים, שלישיות ורביעיות, שם גם הקומפוזיציה, גם הטכניקה הוירטואוזית וגם הביטוי הרגשי מחולי, פתחו אופקים חדשים. וכיוון שזה כך גם כאן ועכשיו בקיסריה, ברור הוא שזה בזכות מעלותיהם האמנותיות הגבוהות והמופתיות של מארסיה היידה וריצ'ארד קראגון וגם האחרים שראוי היה להזכירם. אלה לא רק ששומרים על שלהבת האמנות הנהדרה של קראנקו, אלא גם חוזרים ומוכיחים שניתן לאלף אמנות גבוהה שתהיה משעשעת.

יומן פסטיבל ישראל

היום בפסטיבל

● בתיאטרון שרובר: "כרמן" בביצוע תיאטרונו של פיטר ברוק. 80 דקות ללא הפסקה. המקסם מושר בצרפתית, וניתן לקבל את נוסח תרגומו העברי. בשעה 21:30.

● באודיטוריום רבקה קראון: "ברלין, ירושלים ויהוד" בביצוע התיאטרון היהודי הנודד. באנגלית. יש תרגום סימולטני ומקסם ההצגה בעברית. בשעה חוצי. בשעה 17:30 ובשעה 20:30.

● בתיאטרון הקטן: "חזרתי אל הכפר", משירי נעים עריידי, בביצוע תיאטרון עכו. בשעה 22:00.

● באולם זהאר בבר: "ללכת האזאר" מיצירות הפרוזה של בקט, בביצוע באריי מקגוורן, מתיאטרון "גייט" מדאבלין. יש תרגום סימולטני. בשעה חוצי. בשעה 21:00.

● בתיאטרון החאן: "הצעה מיוחדת", שתי הצגות של תיאטרון קוספ־ליסיטה ("דקה מאוחר מדי" ו"הקומפלקסים"). תנועה ואנגלית. מצחיק מאוד. בשעה 18:30.

● בבבניית הרוזיצקין: הקאמגרוויי מקלן בתנבנית מיצירות שיין ובורקנר. בשעה 20:30.

● באמפיתיאטרון הר הצופים: "סילונבלוס". בשעה 20:30.

● באמפיתיאטרון רומי בקיסריה: "אילוף הסוררת" בביצוע הבלט של שטוטגארט. בשעה 20:30.

אל על

	מעלות מינימום	מעלות מקסימום	מצב	הטמפרטורות אתמול	
אמסטרדם	10	14	גשם	11	18
אתונה	18	25	בהיר	15	30
בוקרשט	13	18	גשם	–	–
בריסל	10	15	גשם	8	19
וינה	8	18	מ"ח	13	21
ז'נבה	11	17	מעונן	10	19
לונדון	10	15	גשום	9	15
ליסבון	17	22	בהיר	17	25
מדריד	19	30	מ"ח	15	30
ניו־יורק	16	27	מ"ח	17	27
פאריס	11	16	גשם	14	19
פרנקפורט	12	19	מעונן	11	21
ציריך	11	20	מ"ח	–	–
קהיר	17	31	בהיר	16	31
קופנהגן	10	14	גשם	11	15
רומא	15	24	בהיר	17	28
שטוקהולם	9	16	גשם	8	21

ELAL אל על

בצער רב אנו מודיעים על פטירתה של אמנו וסבתנו

לאה תדמור (מלנוצקי)

על מועד הלווייתה נא להתקשר הבוקר
לטלפונים: 04-927494, 04-252048, 03-210768, 08-470092

המשפחה

אנו מודיעים בצער עמוק על פטירתו של

הפסל

נתן רפפורט ז"ל

מסע ההלוויה מחר יום ב' יא' בסיון תשמ"ז 8.6.87

בשעה 14.30 פרידה ליד אנדרטת "האחים", בנק הדם החדש, תל־השומר.

ההלוויה תתקיים בשעה 15.30 בבית העלמין סגולה, פתח־תקוה.

האבלים: שפרה אלנציג רמת־גן
גינה וולמרק־פריס
ושאר בני המשפחה

בצער רב אנו מודיעים על פטירתו של בעלי, אבינו וסבנו היקר

ר' ראובן בר' יעקב – יוסף מנחמר

ההלויה תצא היום, יום ראשון, ו' סיון תשמ"ז (7.6.87) בשעה 2.00 אחה"צ
מבית ההלויות העירוני, רח' דפנה תל־אביב
לבית העלמין החדש רמת־השרון, צומת מורשה.
אוטובוס יועמד לרשות המלווים

המתאבלים: אשתו: ציפורה
בנו וכלתו: צבי ואסתר מנחמר (מנהיימר)
בתו וחתנה: אביבה וזלמן שנקמן
נכדיו: זאב, יעקב, אלון, ארז, יעל, רונית.

יושבים שבעה בבית המנוח, כיכר מסריק 2 תל־אביב

היום — כינוס חירום של ועידת התנועה

גוברת המגמה ב"תחייה" לתמוך בהקדמת הבחירות

רוב חברי הכנסת של התנועה בעד אולטימטום של חודש לשמיר לפעול בתחומים שונים ● עיקר הזעם נוכח תכניתו של ארנס ליישב מחדש את עקורי איקרית ובירעם

מאת אילן שחורי
כתב "הארץ" לענייני מפלגות

ועידת תנועת התחייה עומדת להתכנס אחר־הצהריים לכינוס חרום באולם "אוהל־שם" בתל־אביב, כדי לדון בשינוי בעמדת התנועה לגבי הקדמת הבחירות.

עד אמש נוסחו שתי הצעות החלטה: האחת קוראת לתמיכה מיי־דית של התחייה בהקדמת הבחירות. השנייה — בה תומכים, ככל הנראה, רוב חברי הכנסת של התנועה, מעניקה לראש הממשלה, יצחק שמיר, אולטימטום של חודש ימים, כדי לפעול בתחומים שונים שבהם הבטיח לפעול בעבר.

בתחייה גוברת המגמה לתמוך בהקדמת הבחירות, בעיקר על רקע הסקרים המוכיחים עליה משמעותית בכוחם והקיפאון המוחלט בנושא הקמת ישובים חדשים ביהודה ושומרון. עיקר הכעס בתנועה נובע מתוכניתו של השר משה ארנס — ליישב מחדש את עקורי איקרית ובירעם.

אלטשולר: הממשלה לא עמדה בהתחייבויותיה

מזכ"ל תנועת התחייה, גרשון אלטשולר, מסר אתמול כי היוזמה לכינוס החרום לוועידת התנועה, הגיע מהפעילים המקומיים של התחייה בכל רחבי הארץ, המאוכ־זבים מעמדת הליכוד בממשלת האחדות הלאומית.

לדברי אלטשולר, הממשלה לא עמדה בהתחייבותה להקים את שמונת הישובים ביהודה ושומרון, כפי שמוסכם בהסכם הקואליציוני, ותחת זאת עומדת לאפשר לעקורי איקרית ובירעם לשוב לבתיהם.

לטענת אלטשולר, הממשלה אינה פעילה זה תקופה ארוכה, לקביעת קרקע ערבית. היא מגדילה באורח עקבי את שטחי השימוש של הכפרים הערביים ומצמצמת לפיכך את אפשרות הקמתם של הישובים היהודיים, ואף אינה מפעילה יד חזקה בשטחים.

אלטשולר אמר עוד, כי תנועת התחייה אינה יכולה יותר לעמוד מהצד ולראות כיצד מתפוררים הישגים שהושגו בממשלות בהן היתה שותפה תנועת התחייה. לדברי מזכ"ל תנועת התחייה, רוב חברי התנועה תומכים כיום בהקדמה מיי־דית של הבחירות.

יובל נאמן: אני וחברי מאוכ־זבים מעמדת בממשלה

יו"ר תנועת התחייה, פרופ' יובל נאמן, אמר אמש כי הוא וחבריו מאוכזבים מאוד מעמדות ממשלת האחדות.

לדבריו, נועד באחרונה מספר פעמים עם ראש הממשלה, יצחק שמיר, אך עתה יש ללחוץ עליו להביא לפעולת התיישבות ביהודה ושומרון.

לדברי נאמן, תנועת התחייה לא תיתן יד למהלך שעשוי להביא לפי־רוש כוונותיו של שמעון פרס, בעיקר בנושא הוועידה הבינ־לאומית.

נאמן הדגיש כי פרשת החזרתם של העקורים אינה סיבה מספקת במצב הדברים הנוכחי להביא להפלת הממשלה.

נאמן הוסיף, כי תנועת התחייה תציג מעתה דרישות ברורות, ורק לאחר שיתברר כי פרס ומפלגת העבודה כופים את רצונם על ממשלת האחדות, תתמוך התחייה באורח ברור בהקדמת הבחירות.

גוש אמונים תובע הקמת שניים משישה הישובים שאושרו

מאת אורי ניר

גוש אמונים תובע להקים ללא דיחוי שניים מתוך ששת הישובים, שהקמתם מעבר לקו הירוק אושרה בהסכם הקו־אליציה האחרון. המזכירות המ־מורחבת של הגוש תתכנס כיום ד' לדיון באפשרויות להאיץ את תהליך הקמתם.

יו"ר תנועת "אמנה", הגוף המיישב של גוש אמונים, אורי אריאל, מסר אתמול כי מדובר בישוב המתוכנן עשהאל בדרום הר חברון ובישוב אבו־יופוץ 3 קילומטרים מזרחית לטול־כרם. לדבריו, עשהאל מתוכנן כישוב קהילתי לקלוט כ־150 משפחות. אבו־יופוץ מתוכנן כישוב עירוני, שישתרע על יותר מאלף דו־נמים.

אורי אריאל הסביר כי באזו־רים הנופים הטיפול בעתירות עוד של ערבים תושבי הסביבה, שטענו לבעלות על האדמות שבהן מתוכנן להקים את ה־ישובים. תנועת "אמנה" כבר גיבשה גרעיני מתיישבים לא־תרים אלה.

כוחות צה"ל מסיירים במרכז העיר רמאללה במסגרת ההיערכות המוגברת לקראת ציון 20 שנה למלחמת ששת הימים

הורים תבעו להפקיע החינוך הדתי מידי האגף המופקד עליו בטענה:

האגף לחינוך ממלכתי־דתי מעודד הפרדה בין בנים לבנות בבתיה"ס

יעקב הדני, מנהל האגף: הדרישה להפרדה מינית לגיטימית — אין זו הקצנה דתית, אלא התעצמות דתית

מאת נילי מנדלר

האגף לחינוך ממלכתי־דתי במשרד החינוך מעודד הפיכת חלק מבתי־ספר ממלכתיים־דתיים מעור־בים לבתי־ספר אליטיסטים נפרדים לבנים ולבנות, ומבקרים אחרים הקמת כיתות נפרדות לבני שני המינים. דברים ברוח זו השמיעו נציגים של ועדי הורים מרחבי הממלכתי־דתי מכל הארץ בכינוס שנערך בסוף השבוע בירושלים.

ההורים קראו להפקיע את החינוך מידי האגף, כדי להקנות לבתי־הספר אופי דתי מתון ושפוי יותר. בכינוס נמסר שבמשפחות רבות מתחולל קרע בגלל רצון אחד ההורים לרשום את הבן או הבת לבית־ספר ממלכתי־דתי רגיל, בעוד בן הזוג השני נוטה לרשום אותו לבית־הספר הדתי החדש מיני האליטיסטי, שבו לומדים בעיקר ילדי אשכנזים מבוססים. מנהל האגף לחינוך ממלכתי דתי, יעקב הדני, אמר בכינוס, כי הורים הדורשים להפריד בין המינים אינם קיצוניים, וכי דרישתם לגיטימית. הוא אמר כי השקפה דתית המתרחבת ומעמיקה, אינה הקצנה דתית, אלא התעצמות דתית.

עוד נמסר בכינוס על פעולות של "שיווק בתי ספר" בקרב הורים העומדים לרשום את ילדיהם לכתה א'. דתיים מתונים מטלפנים ומבקרים בבתי הורים אלה ומנסים לשכנעם לרשום את ילדיהם לבתי הספר הרגילים ולא לבתי הספר האליטיסטיים.

מנהל האגף לחינוך ממלכתי־דתי מתח ביקורת על מדיניות הבינוי של משרד החינוך, שמתעלמת לדבריו מצרכי האוכלוסיה הדתית, ואינה בונה בתי־ספר ממלכתיים־דתיים בשכונות חדשות. הוא הגדיר מדיניות זו כהזמנה לאדם דתי לעקור ליהודה ושומרון, כי שם יי־מצא לו בלי קושי המתנ"ס, המקווה ובית הספר ההולמים את צרכיו.

מאות יורדים בדרא"פ שוקלים לשוב לישראל

שליח מיוחד שחזר מיוהנסבורג: היורדים הישראליים מודאגים מהמצב הפוליטי ומעתידם של ילדיהם

מאת גדעון אלון, סופר "הארץ"

מאות משפחות של יורדים ישראלים שהיגרו לדרום־אפריקה שוקלות לחזור ארצה. כך עולה מדו"ח פנימי שמסר סמנכ"ל משרד הקליטה, אפרים כהן, ששב משליחות לדרום־אפריקה, לשר הקליטה יעקב צור.

לפי הדו"ח, שוהים בדרום־אפריקה כ־15 אלף יורדים ישראלים, מרביתם בעלי מקצועות חופשיים.

כהן מסר כי בשיחות שקיים עם 150 משפחות יורדים, התרשם כי הם שואפים לחזור ארצה בחודשים הקרובים, בגלל המצב הפוליטי והחברתי בדרום־אפריקה, ועקב דאגתם לעתיד ילדיהם.

מרבית היורדים הישראלים בדרום־אפריקה מתגוררים ביוהנסבורג ובפרטוריה, והם שוהים שם בממוצע עד 10 שנים.

לדברי סמנכ"ל משרד הקליטה, הבעיה העיקרית שמטרידה את היור־דים היא קשיים בתחום התעסוקה. על־פי נתוני משרד הקליטה, כבר אשתקד חל גידול של כ־220% אחוז במספר היורדים ששבו לארץ מדרום־אפריקה. בחודשים ינואר־מאי השנה חזרו לארץ מאות יורדים מארץ זו.

פרופ' רבינוביץ אישר: לא אהיה שגריר בארה"ב

הוא הדין לגבי דודו אהרון יריב

(ע). אישור לכך שפרופ' איתמר רבינוביץ או אהרון יריב, דודו, לא ימונו לתפקיד שגריר ישראל בארה"ב, ניתן שלשום מפיו של פרופ' רבינוביץ.

בהופיעו במועדון המסחרי והת־עשייתי ב"בית סוקולוב" בתל־אביב, התייחס המזרחן מאוניברסיטת תל־אביב לעניין מינוי השגריר בארה"ב: "אני חושב שהמועמד לא יהיה מהמשפחה שלנו". אמר וביקש "להדדיר את הנושא הזה ולא לשאול שאלות בעניין".

פרופ' רבינוביץ הקדיש את הרצאתו לנושא "20 שנה בעולם הערבי", בציינו כי המפלה במלחמת ששת הימים היתה כאבת לערבים יותר מאשר במלחמות ב־1948 וב־1956.

ב־1948 טענת הערבים היתה, לדברי פרופ' רבינוביץ, כי המש־טרים בארצות הערביות היו רקובים והיה צורך לשנותם.

ב־1956 טענו, לדבריו, שישראל לא נלחמה לבדה, אלא בעזרת ברי־טניה וצרפת. אך ב־1967 כבר היו משטרים חדשים בארצות־ערב ו־נאצר עמד בראש מצרים. לדעתו, התעלות הערבית היתה ב"עשור הערבי" — בשנים 1973־1982. אז גם היתה טלטלה בין יאוש ערבי לאופוריה.

במפלה קשה נאחזים בשליטים ישנים

עוד אמר פרופ' רבינוביץ כי "אחרי מלחמת יום־כיפור וצבירת הון עתק, כשמחירי הנפט עלו, חשב העולם הערבי כי הוכיח לעולם: הנפט נמצא באזורם, הם יכולים להפוך למעצמה ולהיות שותפים בהנהגת העולם. זאת היתה אשליה נעימה לעולם הערבי. במפלה קשה נאחזים בדברים ידועים ובשליטים הישנים. נאצר הבין זאת וניצל את המומנטום כאשר התפטר, והעם ביקש ממנו להישאר בתפקידו."

עוד אמר כי "למלחמת איראן עיראק אין קשר למלחמת ששת הי־מים, שכן המהפכה האיראנית היא תנועה עממית, ולא מהפכה צבאית." לטענתו, קיימת בישראל נטיה לראות עצמה קשורה בטבורה למרכז אחד, כמו ניו־יורק, ולא תמיד חשה ישראל כי היא חלק מהאזור.

חקירת אוטו הרן לזיהוי איוואן האיום — מחרתיים

מאת דניאל דגן, סופר "הארץ" באירופה

בון, (מיוחד ל"הארץ"). מחרתיים עומד להתחיל במערב ברלין חיקור הדין של אוטו הרן, איש ס.ס. לשעבר ששרת במחנה המוות טרב־לינקה ושעדותו נחשבת לבעלת חשיבות גדולה לצורך זיהוי של ג'ון דמיאניוק כ"איוואן האיום". בחיקור הדין הזה יהיו נוכחים גם השופטים במשפט דמיאניוק.

עצם עובדת ההשתתפות הצפויה של השופטים הישראלים בחיקור הדין בברלין מתפרשת כאישור לחשיבות העדות של הרן. בימים האחרונים נפגש הרן עם נציגי התביעה הישראלית, מיכה חורבין מן הפרקליטות ואתי חי מן המשטרה. בניגוד לידיעות שפורסמו בארץ, לא היו קשיים באיתורו של הרן, והוא שרוי במצב בריאות המאפשר לו השעה על דוכן העדים.

בחיקור הדין בברלין תודגש נוכ־חות של עשרה עתונאים. אך לא תהיה לקהל הרחב כניסה לאולם הדיונים. בחיקור דין קודם שנערך בקלן בחודש שעבר לא הותרה אף כניסת מספר מוגבל של עתונאים.

לדברי מסמך חוק בכן, החוק הגרמני אוסר בדרך כלל מובהות של חיקור עדים בשביל בתי־משפט זרים. אך בברלין ניתן לעשות יוצא מן הכלל, משום ששופטי בית המשפט הזר יהיו נוכחים בעצמם בחיקור הדין הנספי(?).

בחיקור הדין שהיה בקלן העיד הלמוט לאנגהארדט, ששרת במחנה טרבלינקה, וסיפר פרטים על התהליכים שהיו במקום. לאחר חיקור הדין הזה ויתרה התביעה על עדותו של עד אחר שעמד להופיע מטעמה, היינריך שפר. ההגנה פרשה את הוויתור הזה כחישוב שלה. נציגי התביעה סבורים לעומת זאת, שהע־דות של לאנגהארדט השיגה את מטרתה, ולכן לא היה צורך בעדות הנוספת של שפר.

שר הקליטה, יעקב צור, בשובו מביקור בוואשינגטון:

הארגונים היהודיים בארה"ב נגד ביטול מעמד פליט ליוצאי בריה"מ

הנושרים בווינה ומהגרים לארה"ב וקנדה ● המידע נמסר בדיון בלשכת ראש הממשלה בנושא מדיניות ההגירה של מוסקווה

מאת גדעון אלון

ראשי הארגונים היהודיים בארה"ב מתנגדים בתוקף לביטול מעמד הפליט של יוצאי ברית־המועצות, הנושרים בווינה ומהגרים לארה"ב וקנדה. הם תומכים בטיסות ישירות לישראל של היהודים היוצאים מברית־המועצות.

מידע זה נמסר, בשבוע שעבר, בדיון שהתקיים בלשכת ראש הממשלה, יצחק שמיר, בהשתתפות אישים בכירים, בנושא מדיניות ההגירה של מוסקווה. בהתייעצות נטלו חלק גם שר החוץ, שמעון פרס, שר הקליטה יעקב צור, ראש מחלקת העליה בסוכנות חיים אהרון וגורמים העוסקים במאבק ליציאת היהודים מברית המועצות.

שר הקליטה, יעקב צור, ששב מביקור בארה"ב — שם נועד עם ראשי הארגונים היהודיים, מסר, כי הם הודיעו בתוקף כי לא יתנו ידם לביטול מעמד הפליט — שניתן לנושרים על־ידי ראשי הממשל האמריקאי.

צור אמר לחברי ועידת הנשיאים, כי עליהם להיות שותפים למאמציה של ישראל לצמצם את ממדי הנשירה, שהגיעו לכ־75%.

בהתייעצות בלשכת ראש הממשלה הובעה ההערכה, לפיה החלטת השלטונות הסובייטיים להגדיל את מספר היתרי היציאה נובעת מרצון להיפטר מפעילי העליה והמגורמים המיליטנטיים בקהילה היהודית. עוד נאמר כי אין בהחלטה כדי ללמד על שינוי מדיניות ועל כוונה לאפשר גם ליהודים אחרים, שאינם נמנים עם ה"סרבנים" לצאת מגבולות ברית המועצות.

תוכרז שביתה כללית בישוב הערבי למען שוויון אזרחי

ההחלטה התקבלה פה אחד על ידי נבחרי הציבור הערבי מקשת פוליטית רחבה

מאת עטאללה מנצור, סופר "הארץ" בגליל

"ועדת המעקב העליונה", המיי־צגת את נבחרי הציבור הערבי בישראל — חברי כנסת, ראשי השל־טון המקומי ונבחרי הערבים בהסתדרות — החליטה אתמול לרא־שונה מאז קום המדינה פה אחד לקרוא לשביתה כללית של כל הישוב הערבי במדינה תחת הסיסמא "יום השוויון".

השביתה תתקיים ב־24 לחודש זה כמחאה "על אי קיום הבטחות ראש הממשלה ומספר שרים להרחיב את בסיס התקציב של הרשויות הער־ביות ולסייע בכיסוי גרעונותיהם. כן נועדה השביתה למחות נגד החלטת הממשלה להנהיג שכר לימוד מפלה כלפי סטודנטים ערבים, האיום להרוס אלפי מבנים שהוקמו ללא רשיון בישובים הערביים בעשור האחרון, ונגד התכניות לקיצוץ במערכת החינוך הערבית.

ישיבת "ועדת המעקב העליונה" קיבלה את ההחלטה ללא התנגד־ות. תחילה הציע ח"כ תופיק טובי (חד"ש) לנצל את השביתה כקריאה לשלום, המבוסס על נסיגה מלאה והכרה בזכויות הפלשתינאים. ח"כ עבד אל והאב דראושה (עבודה) אמר כי הוא תומך בדרישה לשלום וכמוהו רבים במדינה ובכנסת, אבל הזהיר כי כריכת נושא השלום ופתרון בעיות איזוריות עם שאלת השוויון האזרחי במדינה יעודד את הרושם המטעה כי השביתה נועדה למטרות פוליטיות חיצוניות. הצ־עתו נתקבלה והשביתה תערך בסימן התביעה להבטחת שוויון אזרחי לכלל אזרחי המדינה.

כן הוחלט על עריכת הפגנה בירו־שלים ב־9 לחודש זה וארגון שלוש הפגנות איזוריות ב־12 לחודש בנצרת, בכפר יאסיף ובטירה כמחאה על הקיצוצים בתכניות לבניית חדרי לימוד חסרים בישו־בים הערביים.

"הועדה" החליט לקרוא לציבור הערבי לגלות איפוק ביום השביתה ולהמנע מהפרות סדר ועבירות על החוק. כן הוחליט להתייצב לצידם של אותיים שיפגעו עקב היענותם לשביתה. החלטה זאת נתקבלה לאחר שמספר ראשי מועצות גילו דאגה לגורלם של פועלים שפר־נסתם עלולה להיפגע עקב השתת־פותם בשביתה.

סופר "הארץ" מציין כי ההחלטה לקרוא לשביתה כללית על ידי חו־גים מקשת כה רחבה היא חסרת תקדים.

הפסל נתן רפפורט נפטר בניו־יורק

(ע). נתן רפפורט (76), פסל השואה והגבורה, נפטר באורח פתאומי מהתקף־לב בעת ביקור בניו־יורק.

רפפורט נולד בוארשה וסיים את האקדמיה לאמנויות בעיר זו ובית־ספר הגבוה לאמנויות בפאריס. הוא איבד את משפחתו בשואה. רפפורט שהה בעת המלחמה במחנות עבודה בברית־המועצות.

רפפורט עיצב את האנדרטאות ביד־מרדכי והגבעה, "איוב" בירושלים, "מגילת האש" בהרי יהודה ועוד. לפני מספר שבועות הוצב פסלו האחרון — "האחים" — בבנק הדם החדש בבית החולים ע"ש שיבא.

רבות מיצירותיו מצויות בחו"ל: האנדרטה "שחרור", המוצבת בפארק החירות במבואות ניו־יורק והאנדר־טאות לזכר קורבנות הנאצים במרכז פילדלפיה ובניו־יורק.

לפי בקשתו ייקבר בפתח־תקוה.

הבהרה

גורמים רשמיים מבקשים להב־היר, כי בפגישתו של ראש הממשלה יצחק שמיר עם חוקרי השב"כ, עליה דווח שלשום ב"הארץ", לא התבטא ראש הממשלה בדבריו להבטיח לחוקרים חסינות כלשהי בפני תוצאות אחת החקירות הנערכות עתה.

ערכה את העמוד: עדה אינשטיין

מכון אדלר
המדרשה ע"ש ר. דרייקורס
נפתחה ההרשמה לשנת הלימודים תשמ"ח
המכון מוכר ללימודים בשנות שבתון ולקבלת גמול השתלמות
בין הקורסים שיפתחו:
★ יסודות התאוריה החברתית של א. אדלר
★ סדנה ליישום עקרונות אדלריאניים בחינוך
★ עקרונות בעבודה עם נוער
★ עבודה קבוצתית עם הורים (מיועד לבעלי תעודת הנחייה)
★ יחסי אנוש
★ מודעות עצמית
★ מסלול להכשרת מנחים לקבוצות הורים
★ העשרת הקשר הבין־זוגי
★ שלב אמצע החיים – גיל המעבר (לנשים)
כמו כן נפתחה ההרשמה לביה"ס להורים:
30 פגישות קבוצתיות ו־12 פגישות במרכז ייעוץ
פרטים והרשמה: מכון אדלר, שנקין 60 ת"א
טל. 612007, 614071. מספר המקומות מוגבל.

מבצע פיאט כמו באמריקה! מלאי מוגבל
שלם וסע
רגאטה 1300 אוטומטית
27,138 ש"ח
מחיר סופי, כולל מע"מ ואביזרי רישוי. ההפקדה תשולם ע"י פיאט.
רגאטה 1600 - 5 הילוכים
החל מ־27,294* ש"ח
מסירת הרכב תוך 24 שעות* עם גמר חשבון והסדרת הניירת.
* מסירת הרכב ללקוחות מחוץ לתל־אביב אפשרית תוך 48 שעות.
אפשרות לאשראי עד 30 חודשים.
אפשרות למימון הפקדה ע"י פיאט.

*המחיר כולל מע"מ ואביזרי רישוי. לא כולל הפקדה.
תצוגת מכוניות המבצע בבית פיאט בתל־אביב. פרסים נוספים אצל מפיצי פיאט בכל רחבי הארץ.
FIAT
פיאט. טכנולוגיה בתאוצה

ועידת הפסגה של המדינות המתועשות — מחר

"ארה"ב ובריה"מ קרובות לצמצום הטילים באירופה"

הודיע רייגן בשידור חגיגי לעולם מהווילה מצפון לוונציה בה הוא שוהה

מאת חולדה ליברנטה
כתבת "הארץ" באיטליה

ונציה (מיוחד ל"הארץ"). מחר בשעה 6.30 אחר הצהריים תיפתח ועידת הפסגה בארמון הדוג'ה בוונציה בהשתתפות שבע המדינות המתועשות בעולם המערבי: ארה"ב, קנדה, יפאן, גרמניה המערבית, בריטניה, צרפת ואיטליה.

בישיבה הראשונה וכן בארוחת הערב המצומצמת לראשי המשלחות ולי'ועציהם שתתקיים מחר בערב בארמון מושל מחוז ונציה, ידובר בעיקר בשאלת ההסכם המוצע לצמצום בערכת הטילים באירופה. בנושא זה אמר הנשיא רייגן בשידור חגיגי לעולם מהווילה מצפון לוונציה בה הוא שוהה, כי ארה"ב ובריה"מ קרובות להסכם. זאת אף שלדבריו עוד נותרו כמה בעיות לפתרון. לטווח קצר דיבר רייגן על פעולה מכוונת לזרז את הגו"מ לצמצום הנשק האסטראטגי ולחיזוק הנשק הקונבנציונאלי של נאט"ו, וזאת בהתחשב בעוצמתה של בריה"מ בתחום זה, וכן דיבר על פיתוח "אמצעי מלחמת הכוכבים".

באשר לשאלה הכלכלית הבטיח רייגן בנאומו שהממשל יעשה כל מה שביכולתו לצמצם את הגרעון בתקציב המדינה וכי אם יעמוד הקונגרס בדרכו, הוא יפנה ישירות לעם האמריקאי. דבריו נועדו בין היתר להניח את דעת האירופים, המודאגים מאוד מהעובדה שפול וולקר עזב את נשיאות הבנק המרכזי האמריקאי ממש ערב הפסגה.

גם את בעיית מעורבות יפאן ומדינות אירופה בהגנה על המפרץ הפרסי יעלה רייגן על שולחן הועידה. איטליה כבר הבהירה את הסתייגותה ממעורבות צבאית כזאת. רייגן סירב אתמול להשיב לשאלת עיתונאים ברומא אם יש בדעתו לערוך את עמיתיו בוונציה על כוונת ארה"ב לפעולה צבאית במפרץ.

רייגן ורעייתו אצל האפיפיור

הנשיא רייגן ורעייתו נתקבלו אתמול בבוקר על ידי האפיפיור יוחנן פאולוס בספרייתו. משקיפים סבורים, כי בשיחה שנמשכה כשעה דובר גם במצב בפולין לשם יגיע האפיפיור לביקור בעוד יומיים. זוהי הפעם השלישית שרייגן נפגש עם האפיפיור.

23 חשודים בקשרים עם ארגוני טרור במזה"ת גורשו מצרפת

פאריס (ע"צ וע"ת). צרפת תגרש 23 מתוך 57 העצורים, שנלקחו לחקירה בפשיטות המשטרה בתחילת שבוע שעבר, בחשד שהם מקיימים קשר עם ארגוני טרור מן המזרח התיכון — מסרו מקורות משרד הפנים.

שר הפנים, שארל פאסקה, חתם על צווי גירוש נגד ה־23, אמרו המקורות.

חמותו של סחארוב שבה לבריה"מ

מוסקווה (ע"ד) רות בונר, חמותו של הפיסיקאי הסובייטי, אנדרי סחארוב, חזרה בשבת מארה"ב לבריה"מ, על מנת לשוב ולהשתקע שם לאחר שבילתה שבע שנים במערב.

את פניה של בונר (68) קיבלו בנמל התעופה של מוסקווה סחארוב ורעייתו יילנה. יחד עם רות בונר הגיעו בתו החורגת של סחארוב, טטיאנה ינקלביץ, ושני ילדיה, אשר באו לביקור בלבד.

לסחארוב הותר להיכנס לאזור המכס, הסגור בדרך כלל, על מנת שיוכל לקבל את פני קרובי המשפחה ולחבקם.

רות בונר חייתה בארה"ב מאז הגלה סחארוב לעיר גורקי בתחילת שנת 1980, עקב פעילותו הביקורתית כלפי שלטונות בריה"מ.

בינואר השנה הוא נפגש עם אלכסיי סמיונוב, בעלה של טטיאנה, אשר ביקר בבריה"מ עם משלחת של ראשי אוניברסיטאות מארה"ב.

אשתו של סחארוב, יילנה בונר, הסבירה כי אמה החליטה לשוב לבריה"מ עקב שחרור סחארוב מגלותו. היא הוסיפה כי אמה החזיקה כל העת בנתינות הסובייטית, בכל תקופת שהותה בארה"ב.

טטיאנה ינקלביץ, מצידה, אמרה כי היא וילדיה ישהו במוסקווה למשך שלושה שבועות.

בוועידת האיידס בוואשינגטון:

רופא שיניים הודבק באיידס ממטופל שלו

לא צופים חיסון נגד המחלה לפני מחצית שנות ה־90

ואשינגטון (ע"צ וע"ד). רופא שיניים בדירוק הודבק, ככל הנראה, במחלה הקטלנית איידס מחולה שבו טיפל. אף שהסיכון של הדבקה בצורה כזאת הוא בדרך כלל נמוך ביותר — אמרו חוקרי רפואה בוועידת האיידס בוואשינגטון בסוף השבוע.

ד"ר רוברט קליין אמר בוועידה, כי בדרך כלל הסיכון שרופאי שיניים ידבקו בנגיף הוא נמוך. כמו כן כמעט לא בא בחשבון שחולה ידבק בנגיף האיידס ברופא שיניים.

קליין, חוקר מחלות מדבקות, אמר, כי רק רופא שיניים אחד מתוך 1000 בהם בכבצע המחקר והמעקב, הודבק על ידי הנגיף.

מדענים שידווחו על עבודתם בוועידה הבינלאומית למחלת האיידס שהסתיימה כאן בסוף השבוע, הודו כי הושגה התקדמות מועטת בלבד במאמצים לרסן את המחלה. אין ביניהם פריצת דרך לגילוי חיסון נגדה ואין להניח, שיפותח חיסון נגד האיידס לפני מחצית שנות ה־90.

ראשי ארגון הבריאות העולמי מסרו, שמחלת האיידס התפשטה על פני כל כדור הארץ והאמצעים לריסון המחלה יעלו מיליארדי דולרים.

כיום ישנם לפחות 50 אלף חולים באיידס ברחבי העולם ומיליונים אחרים נגועים בה בלי ידיעתם.

המדען הצרפתי, דניאל זגורי, שהזריק לעצמו חיסון נסיוני הביע תקווה, כי הוא יתחיל בקרוב בניסויים על מתנדבים בזאיר. אולם מבוכה השתררה באולם הדיונים, כאשר הוא נמלט לאחר הרצאתו, וסירב לענות על שאלות.

בוועידה דווח על התכשיר איידי טי, שהאריך את חייהם של רבים מחולי האיידס.

המדענים ציינו, כי בדיקת כל מנות הדם לעירויים רשאיים צמצמה את הסכנה של העברת המחלה באמצעות העירויים. עם זאת הם אמרו, כי הסכנה הזאת לא חוסלה כליל, והדרושות בדיקות טובות יותר.

פושע המלחמה הנאצי, קלאוס בארבי, ישב שלשום באולם בית המשפט בליון, בלי להגיד עמעה, והקשיב לעדויות נגדו. דולי פרנצ'ששיני, בת 78, הועלתה לדוכן העדים בכיסא גלגלים. בעדותה סיפרה כי בארבי ציווה לאנשי הגסטאפו להטביע את ראשה באמבטיה מלאת מים, דם וקיא, על־מנת לאלצה למסור מידע על תנועת המחתרת הצרפתית. עד אחר, אנדרה קורבואזייה, בן 77, סיפר כי בארבי היכה אותו בפניו בשוט, ואיים כי צפוי לו גורל "גרוע ממוות", אם לא יגלה את המדות הידועים לו. שני העדים זיהו ללא היסוס את בארבי, כמפקד הגסטאפו שעינה אותם בליון בשנים 1943 ו־1944. בתמונה: בארבי מובל לכלאו כבול באזיקים. (תצלום: אי־פי)

העיתון "נויה צירכר צייטונג":

"הטבה במצב יהודי סוריה"

כתוצאה מלחצים בינלאומיים

מאת אליהו זהבי
סופר "הארץ" בקופנהאגן

העיתון "נויה צירכר צייטונג" מפרסם היום ידיעה מאת כתבו בדמשק, לפיה חלה באחרונה הטבה במצבם של יהודי סוריה, כתוצאה מלחצים בינלאומיים במערב על ממשלת סוריה.

הכתב מדווח על שיחה עם צעיר יהודי בעיר חלב. הטוען כי מצבם של יהודי סוריה שווה כיום לזה של כל יתר אזרחי המדינה, מוסלמים ונוצרים.

למרות שהצעיר הודה, כי אין נותנים ליהודים להגר, ניתנת, לדבריו, ליהודי אפשרות לבקר בחו"ל. הצעיר מתלונן על "התעמולה הישראלית" המציגה ב"אור שחור" את מצבם של יהודי סוריה. לטענתו, תעמולה זו גורמת "דאגה רבה" לבני הקהילה היהודית.

לא ברור, אם השיחה התקיימה ביוזמת או בליווי של נציג משרד ההסברה הסורי, אולם הכתב טוען כי ממשלת סוריה הושפעה מהביקורת במערב על יחסה למיעוט היהודי ולדברי הכתב, משתדלת לא לתת "אמתלה" למתיחת ביקורת על מצבם של יהודי סוריה.

ראש העדה העברית־אורתודוכסית, הפאטריארך האכים, עמו נפגש הכתב, השמיע דעה כי במצבם של יהודי סוריה חל שיפור.

בין ה"זכויות" המוענקות ליהודי סוריה: פטור מחובת שירות של שנתיים וחצי בצבא.

בעקבות ניתוק היחסים עם אש"ף

נעצרו 650 פלשתינאים שסרבו לעזוב את מצרים

בוטלו רשיונות פלשתינאים לנשיאת נשק, כולל להגנה עצמית

קהיר, (ע"מ). השלטונות ביטלו את הרשיונות לנשיאת נשק של הפלשתינאים במצרים וכל כלי הנשק שלהם הוחרמו, כולל אלה המיועדים להגנה עצמית.

העתון "אל־אהאלי" המוסר על כך מציין, כי החרמת הנשק מתבצעת מאז הודיע הנשיא מובארק על ניתוק היחסים עם אש"ף.

העתון מוסר עוד, כי מספר העצורים הפלשתינאים בבתי הכלא במצרים מגיע ל־650 איש. חלקם סירב לעזוב את מצרים, לפי הוראת מנגנוני הביטחון. רבים מהם ניסו למצוא מדינה שתהיה מוכנה לקבלם, אך לא הצליחו.

משפט חדש ייפתח בטורונטו נגד סופר שהכחיש השואה

לאחר שבית המשפט העליון של מחוז אונטריו קיבל את ערעורו

מאת גלעד דותן
סופר "הארץ" בקנדה

טורונטו (מיוחד ל"הארץ"). משרד המשפטים של ממשלת אונטריו יגיש מחדש תביעה משפטית נגד ארנסט זונדל, שהורשע בגין הפצת ספרות אנטישמית, לאחר שבית המשפט העליון של קנדה סירב לדון באישור גזר הדין — מסר בסוף השבוע איאן סקוט, שר המשפטים בממשלת המחוז הגדול במדינה.

זונדל, מו"ל וסופר גרמני, הורשע בטורונטו, העמד לפני שנתיים לדין על פרסום ספר שהכחיש את קיום השואה. המשפט זכה לסיקור עיתונאי עצום בקנדה ובחו"ל. זונדל הביא שורת "מומחים" בינלאומיים וניצל את המשפט להפצת רעיונותיו. הוא הורשע ונידון ל־15 חודשי מאסר. בערעור שהגיש קיבל בית המשפט העליון של מחוז אונטריו את טענתו, כי נמנעה ממנו האפשרות להציג במשפט ראיות רבות.

המשפט, שתואר כאחד החשובים בתולדות קנדה והחשוב ביותר לקהילה היהודית, עורר בקהילה מחלוקת חריפה. דיוויד סאטוק, סגן נשיא הקונגרס הקנדי יהודי, קיבל את החלטת שר המשפטים בברכה ואמר כי הקהילה היהודית תהיה "נוקשה הרבה יותר" במשפט החוזר. זונדל מצידו השמיע הצהרה דומה.

פוטר השר הסיני ליעור בעקבות השריפה הגדולה

הדליקות הענקיות גרמו למות 200 בני אדם, השאירו 50 אלף ללא קורת גג והביאו להשמדת עשרה מיליון דונם של עצי יער

פקין (ע"צ וע"ר) ממשלת סין החליטה בשבת לפטר את השר לענייני יערות, יאנג זונג, בעקבות דליקת היערות הגדולה שהשתוללה במשך חודש ימים בצפון סין, גרמה למותם של 200 בני־אדם והשאירה 50 אלף ללא קורת־גג — מסרה סוכנות הידיעות הסינית.

מועצת המדינה, שהיא הגוף העליון בסין, הגיעה למסקנה, כי השר לענייני יערות נושא באחריות מלאה על הדליקות הענקיות, שהשתוללו במשך ארבעה שבועות וכובו רק ביום שלישי האחרון.

בישיבה נדונו הנזקים הגדולים של הדליקה, שהביאו להשמדתם של עשרה מיליון דונם של עצי יער. כמו כן הועלו לדיון מחדלים ושיבושים בכיבוי האש, ביניהם פקקי תנועה שגרמו לעיכוב משלוחים של מזון, תכשירים רפואיים וחומרים אחרים לאיזורים הנפגעים לאורך הגבול הסובייטי.

סגן ראש הממשלה, טיאן ג'יון, אמר, שדליקת היערות השתוללה במשך שבוע לפני שננקטה פעולה כלשהי.

הוא האשים את המשרד לענייני יערות בחוסר משמעת, בבלבול בירוקרטי ובמחדלים אחרים ואמר, כי תתנהל חקירה מקיפה ויסודית שתביא לריאורגניזציה של מיניסטריון זה.

6 אנשי מחתרת נדונו למוות בתליה בכוויית

כוויית (ע"צ וע"ת). בית המשפט הממלכתי לביטחון בכוויית הוציא גזר־דין של מוות בתליה נגד שישה אנשי מחתרת כוויתיים, שהורשעו במעשי חבלה וקשירת קשר להפלת הממשלה.

שניים מן הנדונים למוות טרם נתפסו.

כתב־אישום הוגש נגד 16 תושבי כוויית באשמת גרימת חבלה למתקני נפט ביוני 1986 ובינואר 1987 ובקשירת קשר להתיר תחת יסודות השלטון ולערער את התשתית החברתית והכלכלית של הנסיכות.

ערכה את העמוד: עדה ארושטי

הפניקס הישראלי
חברה לבטוח בע"מ

משרד־ראשי: רח' לבונטין 30 ת"א • 65116 • טל' 620111

דין וחשבון מקוצר ליום 31 בדצמבר 1986
(מותאם להשפעת השינויים בכח הקניה של המטבע הישראלי)
מאזן מאוחד מקוצר ליום 31 בדצמבר 1986
(הסכומים בשקלים חדשים)

		31.12.85
אגרות חוב של הממשלה או בערבותה	347,519,061	317,165,961
ניירות־ערך אחרים	22,555,585	21,858,671
הלוואות ופקדונות בבנקים	139,594,249	120,231,169
חברות בטוח בנות ומסונפות	894,568	1,005,182
השקעות בחברות בטוח אחרות	348,761	344,202
רכוש קבוע ומקרקעין	13,280,902	11,718,875
חברות בטוח וסוכני בטוח:		
פקדונות וחשבונות אחרים	6,153,988	4,268,280
פרמיה לגביה ויתרות סוכנים	32,244,531	36,780,786
חייבים ויתרות חובה	9,320,462	3,915,618
מזומנים ופקדונות בבנקים לפי דרישה	25,852,955	18,001,163
	597,765,062	535,289,907

		31.12.85
הון, קרנות ועודפים	30,134,840	26,833,260
חלקו של המיעוט בחברה בת שאוחדה	3,571,951	2,401,250
עתודות בטוח חיים	447,556,308	403,218,892
עתודות בטוח כללי	26,222,843	24,928,960
עתודות לסיכונים יוצאים מן הכלל	22,150,333	18,657,423
תביעות תלויות	38,124,997	30,492,300
חברות בטוח וסוכני בטוח:		
פקדונות וחשבונות אחרים	11,567,750	13,517,836
התחייבויות אחרות ויתרות זכות	18,436,046	15,239,986
	597,765,062	535,289,907

דו"ח עסקי בטוח כלליים מאוחד מקוצר לשנת 1986

		1985
פרמיות	102,084,986	95,738,195
בניכוי - בטוח משנה	30,210,418	34,305,331
	71,874,568	61,432,864
גידול בעתודות בטוח	(3,836,538)	(4,204,822)
הכנסות מהשקעות	4,900,097	4,009,626
תביעות לשנת הדו"ח	(57,431,953)	(45,123,849)
הפרשה לסיכונים יוצאים מן הכלל	73,097	(385,509)
דמי עמילות ניהול הוצאות הנהלה וכלליות	(45,034,219)	(41,246,951)
דמי רשום ודמים אחרים	31,605,352	27,604,278
רווח - עובר לדו"ח רו"ה	2,150,404	2,085,637

דו"ח עסקי בטוח חיים מאוחד מקוצר לשנת 1986

		1985
פרמיות	105,652,927	100,882,107
בניכוי - בטוח משנה	4,810,672	3,501,621
	100,842,255	97,380,486
הכנסות מהשקעות	24,021,223	15,021,199
גידול בעתודות בטוח	(45,194,555)	(49,195,368)
תביעות לשנת הדו"ח	(39,845,636)	(27,251,180)
הפרשה לסיכונים יוצאים מן הכלל	(3,603,802)	(5,643,641)
דמי עמילות, ניהול והוצאות הנהלה וכלליות	(29,476,878)	(26,915,804)
רווח - עובר לדו"ח רו"ה	6,742,607	3,395,692

דו"ח רווח והפסד מאוחד מקוצר לשנת 1986

		1985
רווח מעסקי בטוח	8,893,011	5,481,329
הכנסות מהשקעות שלא נזקפו לדו"חות עסקי בטוח	5,019,962	4,831,866
הוצאות הנהלה וכלליות שלא נזקפו לדו"חות עסקי בטוח	(5,661,296)	(4,648,028)
רווח לפני הפרשה למיסים	8,251,677	5,665,167
הפרשה למסים על ההכנסה	2,586,213	2,982,714
	5,665,464	2,682,453
חלק המיעוט ברווח של חברה בת שאוחדה	662,605	613,023
	5,002,859	2,069,430
חלק החברה ברווחים נטו של חברות בנות שלא אוחדו וחברות מסונפות	145,695	* 653,235
רווח נקי לשנה	5,148,554	2,722,665
רווח בלתי מיועד לתחילת השנה	5,344,434	5,087,516
דיבידנד ששולם	(2,472,958)	(2,465,747)
רווח - יתרה שלא יועדה	8,020,030	5,344,434

* הותאם מחדש

מצב ההון הנפרע

	1986	1985
ההון הנפרע המינימלי המתחייב לפי התקנות	23,699,000	23,020,660
ההון הקיים מחושב לצורך התקנות	**27,522,000	**23,079,289
עודף	3,823,000	58,629
הון מניות נפרע המתחייב לפי התקנות	2,351,000	1,969,000
הון מניות נפרע הקיים	6,182,000	3,091,200
עודף	3,831,000	1,122,200

** לאחר ניכוי נכסים בלתי מוכרים בסך - 2,613,000. ש"ח.
(31.12.85 - 3,753,000.- ש"ח).

דוד י. חכמי
ד"ר צבי דינשטיין — **חברי הדירקטוריון**
יוסף חכמי

ראשי תאגיד אבנר דורשים לייקר תעריפי ביטוח רכב חובה ב־38%

ברבע הראשון של 1987 גדלו תשלומי התביעות גדלו ב־52% וההכנסות מפרמיות — רק ב־30 ★ בתזכיר למפקח על הביטוח: "הנתונים הדליקו אור אדום"

מאת אריה לביא

הכנסות תאגיד הביטוח אבנר העוסק בביטוח רכב חובה גדלו בארבעת החודשים הראשונים של 1987 בשיעור 30 אחוזים ל־60.4 מיליון ש"ח לעומת 46.6 מיליון ש"ח בתקופה המקבילה ב־1986 — כתוכר בנתונים מעודכנים שיוצגו היום בפני המפקח על הביטוח יהודה דרורי. הגידול בהכנסה מפתיע במיוחד, שכן ב־1986 הושתו תעריפי ביטוח החובה פעמים אחדות.

למרות הגידול בהכנסות גדל גרעון התאגיד, עקב עליה חדה בתשלומים שביצע. גידול התביעות הגיע בתקופה זו ללא פחות מ־52 אחוזים והסתכם בעליה מ־40.5 מיליון ש"ח ל־61.5 מיליון ש"ח. כתוצאה מכך נוצר השנה גרעון של מיליון ש"ח לעומת עודף של 6 מיליון ש"ח בשנה שעברה. "נתונים אלה הדליקו אור אדום בקשר לרמת הפרמיה," נאמר בתזכיר למפקח על הביטוח. הגרעון המצטבר של אבנר מגיע ל־80 מיליון ש"ח.

מאשימים המפקח על הביטוח בהידרדרות המצב

ראשי תאגיד אבנר ידרשו הבוקר מהמפקח על הביטוח לאשר להם יקור של תעריפי הביטוח רכב חובה בשיעור של 38 אחוזים. ראשי חברות הביטוח מאשימים את המפקח על הביטוח יהודה דרורי בהידרדרות במצב התאגיד. הם טוענים שבלחץ משרד האוצר הופחתו תעריפי הביטוח באוקטובר 1985 ב־20 אחוזים וכך נאמר כך בסוף 1985 ובתחילת 1987.

ראשי החברות אומרים שאלמלא הופחתו התעריפים בשנה שעברה השנה, לא היה כעת צורך לייקר את התעריפים. למעשה חוששים ראשי חברות הביטוח שהמבוטחים יחויבו לשלם את כל הפרמיה שהופחתה מהם במרוצת השנים האחרונות.

מדיווחי אבנר עולה כי ההקטנה המצטברת בתעריפים הייתה מ־100 נק' ל־76 נק'. כדי לחזור לרמה של 100 יש צורך בתוספת תעריף של 32 אחוזים. באפריל נרשמה באבנר גבייה שיא של 26 מיליון וכתוצאה מכך הופחת הגרעון, אך כבר במאי צפויה הגדלה של הגרעון בשיעור של 4 עד 8 מיליון ש"ח.

בני הורוביץ מנסים לשכנע בל"ל להימנע מבקשת צו לכינוס נכסים

רוצים להגיע להסדר תשלומים ★ חובות משפחת הורביץ — כ־30 מיליון דולר מזה כשני שליש לבל"ל ★ עסקו בפעילות בשוק האפור

מאת אריה לביא
סופר "הארץ" לענייני כלכלה

בני השר יגאל הורוביץ מנהלים מו"מ עם בנק לאומי בניסיון למנוע מהבנק פניה לבית המשפט בבקשה לכינוס נכסים. בני הורוביץ חייבים לבנקים כ־30 מיליון דולר מזה כ־20 מיליון לבנק לאומי.

בנסיונם להגיע להסדר תשלומים עם בנק לאומי הם מוכנים להעביר רכוש והתחייבויות לבני פרעון החובות לבנק. בתוך כך נעשים מאמצים להגיע לתכנית הבראה שתהיה מקובלת על הבנקים כדי למנוע פניה לבית המשפט.

למוסף "הארץ" נודע כי בני משפחת הורוביץ עסקו בין היתר בתיווך כספים במסגרת השוק האפור. יוני הורוביץ עושה אמש שהמשפחה עסקה בפעילות בתי תים זה אך להבהיר היא היתה מצומצמת. בן הבהיר כי נרשמו את הקשיים הכספיים שבהם נתונים עסקי המשפחה.

עסקי בני הורוביץ מתרכזים באמצעות חברת השקעות ידיב שלה חברות בנות. באמצעות חברה זו רכשו בני הורוביץ את חברת הספקה שנקלעה כמנו לקשיים וזה היה אחד הגורמים לקשיים הכספיים הנוכחיים שבהם נתונים עסקי המשפחה. הם רכשו את החברה מידי כונס הנכסים תמורת 4.5 מיליון דולר.

הלוואה מארגון המושבים

לצורך מימון הקניה נטלו בני הורוביץ הלוואה מארגון המושבים בצפון ואותה הם מתקשים להחזיר. נוסף לכך מחזיקים בני הורוביץ בחברת הבניה אורן אותה רכשו לפני כמה שנים עם מותו בתאונת דרכים של בעל השליטה בחברה ישכר אורן.

בבעלות בני המשפחה מגרש מול בורסת היהלומים ברמת גן שעליו שכנו המולכות האחרונות. בשנים האחרונות עשו בני הורוביץ מאמצים למכור אותו או להעביר את הבעלות עליו על ידי עיסקת קומבינציה, אך ללא הצלחה. לדברי יוני הורוביץ נקלעו עסקי המשפחה לקשיים כתוצאה "מהמצב הכלכלי במשק בשנתיים האחרונות", שאותו לא היה מוכן לפרט. נראה שהוא מתייחס לפער בין עליית המדד לפיחות השקל לעומת הדולר שגרם קשיים עסקיים בחברותיהם.

גורמים בשוק ההון: ריבוי הנפקות יעודד עליות השערים בטווח הקצר

זעזועים במערכת הפוליטית עשויים לחדש מגמת הירידות

מאת יהודה שרוני
סופר "הארץ"
לענייני כלכלה

ריבוי הנפקות בבורסה בשבועות הבאים, עשוי לעודד את המשך מגמת עליות השערים בטווח הקצר, לדעת גורמים בשוק ההון. לדבריהם, חברות המבקשות לגייס הון, יעשו כמיטב יכולתן כדי לשמור על רמת מחירים סבירה למניותיהן, כך שהן יגייסו בתנאים האופטימליים.

השבוע עומדות לגייס הון ארבע חברות: זיקית, עית, אלקול, וגני הדר (חברה חדשה). מומחי שוק ההון חושבים, כי גורמים נוספים עשויים לעודד בטווח הקצר את המשך מגמת עליות השערים, הם, הורדת הריבית, האינפלציה, והמשך הקפאת שער החליפין של השקל לעומת הדולר.

"למרות התנודות האופטימיות בטווח הקצר, ייתכן כי שינויים פוליטיים כמו הקדמת הבחירות, יזעזעו את שוק ההון ויחדשו את מגמת ירידות השערים בבורסה" — אמר בסוף השבוע, אחד הבודקים הגדולים.

לדבריו, רמת השערים הגבוהה בחלק גדול מניירות הערך, עשויה לגרום שוב מפולת. שערים כדוגמת המפולת בעיקר אמנם שאירעה במחצית הראשונה של מאי, אשר בה ירד מדד המניות הכללי ללא בנקים, בשיעור 15 אחוז, בפרק זמן קצר.

מתעכב אישור תקציב המינהל האזרחי לשנת 87 לשטחים — 235 מיליון דולר

בשל ויכוח ליכוד־מערך (ורצ) על רמת ההכנסות של המדינה מתושבי השטחים בוועדת המשנה לתקציב הביטחון

מאת עקיבא אלדר

ויכוח על רמת ההכנסות של המדינה מתושבי השטחים, המתנהל בוועדת המשנה לתקציב הביטחון (של ועדת הכספים) בין הליכוד לבין המערך ורצ, מעכב אישור תקציב המינהל האזרחי לשנת 1987 בשיעור 235 מיליון דולרים.

יו"ר ועדת המשנה פסח גרופר (ליכוד), מאשים את חברי הועדה חיים רמון (מערך) ודדי צוקר (רצ) בהצגת נתונים שמעוותים את הכנסות המינהל האזרחי בשטחים. בתום דיון ראשוני בתקציב המינהל האזרחי לשנת 1987 בשבוע שעבר, טענו רמון וצוקר כי ההכנסות מתושבי השטחים עולות על ההוצאות וכי עודף ההכנסות מועבר לקופת המדינה. במקום להישאר בקופת המינהל האזרחי בשטחים, כפי שמחייבת אמנת ג'נבה. גרופר טוען כי כל הכספים הנגבים מתושבי השטחים חוזרים למינהל, ויתר על כן, עודף ההוצאה על ההכנסה בשטחים ממומן מתקציב המדינה.

"נתונים מגמתיים"

גרופר מודה שקיימת בעיה של מיסים שנגבים מתושבי השטחים בתחום הקו הירוק. לטענת זאת נגבים תושבי השטחים מהמעסיקים של הממשלה על מכסי מגון שהם קונים ואשפה הינם בבתי חולים.

לדבריו, כספי המכס והמע"מ הנגבים בתחנות הגבול מגיעים ישירות לקופת המינהל, בניגוד לטענת ח"כ צוקר.

גרופר שולל את הטענה של שני הח"כים כי משרד העבודה מסרב זה שנים להעמיד לרשות המינהל את סכומי מס ההכנסה שהוא גובה באמצעות לשכות התעסוקה מתושבי השטחים שעובדים בישראל. לדבריו כל נתוני ההכנסות ידועים למינהל. קיימת עם זאת בעיה של קרן ניכויים לביטוח סוציאלי ופנסיה. השמורה אצל החשב הכללי. הוועדה פנתה לשר העבודה לקבל את כל הנתונים.

עומדים על דעתם

בתגובה אמרו להארץ ח"כ חיים רמון ודדי צוקר, כי הם עומדים על דעתם כי סך ההכנסות של המדינה ממסים שנגבים מתושבי השטחים עולה על חלקה של המדינה בתקציב השטחים והעודף נותר בקופת האוצר. מי שמבקש לסתור נתונים אלו שיציגם בפני הוועדה, קובעים השניים.

סופרת "הארץ" מציינת כי האוצר לא רווה נחת מחשיפת הנושא בוועדה בעיקר לאור העובדה כי שנים מנסים באוצר להצניע את דבר קיומה של הקרן לניכויים בחשב הכללי.

באוצר מודאגים: נמשכת העליה ביבוא מוצרי צריכה

ברבעון הראשון השנה גדל המלאי המיובא של מכוניות, טלוויזיות, מכונות כביסה, ומכשירי וידאו — ב־8% עד 27%

מאת עקיבא אלדר

נמשכת העליה ביבוא של מוצרי צריכה: ברבעון הראשון השנה גדל בשוק המלאי המיובא של מכוניות נוסעים, טלוויזיות, מכונות כביסה, ומכשירי וידאו בשיעור 8% עד 27%, לעומת הרבעון המקביל אשתקד.

באוצר מודאגים מהעליה ביבוא מוצרי צריכה, שנמשכת מאז המחצית השניה 1986, אף כי חלק מהיבוא נועד להגדיל את המלאים לאחר האטה שנרשמה במלאים של מוצרים אלו בשנים 1984־1985.

באוצר אין כוונה, בשלב זה, לנקוט בצעדים להגבלת היבוא וזאת, בשל נתונים ראשונים שהגיעו למשרד על מגמה של ירידה בביקושים ובניצול אשראי שמציעות חברות כרטיסי האשראי, לאחר שהגיעו לשיא באפריל. לפי התחזיות, עשוי הביקוש למוצרים אלו לרדת בחודשים הקרובים בשל הפשרת הקיץ והגידול הצפוי במספר הישראלים שייצאו לחו"ל.

על פי נתוני דו"ח בנק ישראל ערך הרכישות של מוצרי בני קיימא ב־1986 הגיע ל 2.7 מיליארד שקלים, כפליים מהערך ב־1985 שהגיע ל 1.3 מיליארד שקלים. התחזיות לשנת 1987 לא מלמדות על ירידה בהיקף המלאים הנערכים.

ההנחיות למערכות אלקטרוניקה של ה"לביא" — במערכת העברת נתונים שפיתחה חברת ראדא

מאת מיכאל גרטי
סופר "הארץ"

מערכת העברת נתונים שפיתחה חברת ראדא עבור הלביא תאפשר איחסון נתוני טיסה מבצעית מתוכננת ("תוכנית מגידה") על גבי קלטות זיכרון מיוחדות שיוטענו במטוס דקות לפני ההמראה ויכללו את כל ההנחיות למערכות האלקטרוניקה המוטסות של הלביא.

פיתוח המערכת — המכונה די־טי־אי — הושלם באחרונה במפעל האלקטרוניקה ראדא בבית־שאן והמערכת תוצג בסלון האווירי בפאריס. אגירת נתוני משימת קרב של מטוס קרב על גבי קלטות, המשולבת במערכת העברת הנתונים, קיימת אמנם בדגם המתקדם של האף־16 סי ודי. אך המערכת האמריקאית (מתוצרת פיירצ'יילד), היא בעלת זיכרון מוגבל ל־8 קילובייט, בעוד הזכרון על רכיב הדי־טי־אי של ראדא כולל 256 קילובייט. שילוב המערכת במערכות האוויאוניקה ובקרת הטיסה של הלביא מאפשר תיכנות מראש של הגיחה המבצעית לפרטיה הזעירים שישא המטוס, המיקום בו ישוגר, נקודות ציון לניווט.

הבחנה בין מטוסי אויב למטוסים ידידותיים, כיווני התקיפה ועוד.

חיסכון בזמן

האפשרות לטעון את הקלטת במידע ולהשתף את תוכניות הגיחה המבצעית של טיסת קרב לכמה קלטות בכספת, היא יחודית למערכת זו. במערכות הקיימות במטוסי קרב מתקדמים (כבפיר ט) חייב הטייס להקיש את כל הנתונים למחשב המטוס כשהוא יושב בתא הטייס לפני הגיחה ומעתיק את הנתונים. מגירות. התדריך המבצעי. הטענת הנתונים בצורה כזו מוצרת לעיתים לטעויות אנוש. שכן לחץ הזמן אינו מאפשר ביקורות חוזרות ונשנות של התוכנית. הטענה עצמה עשויה לעיתים לארוך יותר משעה לגבי משימה מסובכת.

לבד מפרטי הטיסה המוטענים במערכת התרשה לפני היציאה היא קולטת במשך הגיחה את כל הנתונים התקלות, ולאחר השלמת הגיחה תאפשר תיחקור הטיסה, הן באשר לתקלות וביצועים טכניים והן באשר לביצוע המבצעי של המשימה.

מאי: 15% גידול בתנועת הנוסעים דרך בנמל ב"ג

מאת זוהר בלומנקרנץ
סופר "הארץ" לענייני תעופה

גידול של 15 אחוזים בתנועת הנוסעים בנמל התעופה בן־גוריון, נרשם בחודש מאי לעומת אותו חודש מקביל אשתקד.

מאי אינו נחשב כחודש בעל תנועת תיירות ערה, ולכן הגידול הוא יוצא־דופן, ויש בו כדי ללמד על תנועת נוסעים ערה, הצפויה לישראל וממנה במהלך חודשי הקיץ הקרובים.

להערכת גורם מוסמך, צפוי גידול של כ־25% בתנועת הנוסעים בנתב"ג במהלך החודשים יולי־אוגוסט — לעומת אותם חודשים בשנה שעברה.

בחודש האחרון עברו בנתב"ג 39 אלף נוסעים, יותר מאשר בחודש המקביל בשנה שעברה. בסך הכל עברו בנמל התעופה בחודש מאי 280 אלף נוסעים.

פרופ' יוסף גרוס — יו"ר הוועדה המייעצת של רשות החברות הממשלתיות

מאת עקיבא אלדר

שר האוצר משה ניסים מינה בסוף השבוע את פרופ' יוסף גרוס ליו"ר הועדה המייעצת של רשות החברות הממשלתיות. פרופ' גרוס מחליף את ישראל סהרוב שבקש לשחררו מתפקיד זה לפני כחצי שנה.

אושרו תיקונים לתקנות טיסות השכר הפנים ארציות

נוסעים שלא ימצאו מקום בטיסה סדירה יוכלו לעבור בתנאים מוגדרים לטיסות שכר

מאת זוהר בלומנקרנץ

תיקונים לתקנות טיסות השכר הפנים ארציות אושרו על ידי שר התחבורה, חיים קורפו, ושלשום הועברו, באמצעות מינהל התעופה האזרחית, לידיעת חברות התעופה "ארקיע" ו"כנף".

על פי התיקונים, יותר לנוסעים לשנות את מועדי הטיסה מאילת, תותר עריכת סיורי עיר באילת, במסגרת טיסות השכר. גם ליום אחד; נוסעים שלא ימצאו להם מקום בטיסה סדירה יוכלו לעבור, בתנאים מוגדרים, לטיסות שכר.

מדובר בנוסעים אשר יכללו ברשימת רישום יתר של חברת התעופה הסדירה. לטענתם, נוסעים בהמתנה או נוסעים שיגיעו ברגע האחרון לנמל התעופה ושביקם לאילת, בלי שהזמינו מראש מקום בטיסה הסדירה, יוכלו לעבור לטיסות חברת השכר בתנאי שלא יימצא להם מקום בטיסה הסדירה הבאה או שיחלפו שעתיים ממועד הגעתם לשדה התעופה, ולא נקבעה טיסה נוספת. במקרה האחרון יצטרכו הנוסעים לקבל טופס אישור מיוחד מחברת התעופה הסדירה, כדי שיוכלו לעבור ולטוס בחברת השכר.

ההחלטה בדבר השינויים בתקנות לתעופת שכר בטיסות הבין לאומיות נדחתה למועד אחר.

יריד "אדם ומקומו 87" נפתח בסוף השבוע בת"א, ובו 400 מציגים מכל ענפי המשק. בתמונה: שר הקליטה גד יעקובי עם להטוטן־דוהב ביריד. (צילום: רוני רימון, תקשורת)

בוועדה המיוחדת לבחינת הנושא:

המלצה לאיסור מוחלט של עישון בטיסות עד 120 דקות

מאת זוהר בלומנקרנץ

סוגיית הסדרת איסור העישון במטוסים, תידון היום בישיבתה המסכמת של הוועדה המיוחדת לבחינת הנושא, שמונתה במינהל התעופה האזרחית במשרד התחבורה.

נוסח המלצה של התקנות החדשות — איסור עישון מוחלט בטיסות של 120 דקות טיסה, או טווח של 420 מייל ימיים.

לפני חברי הוועדה הונחו ניירות ומסמכים, המסכמים את עמדות הגורמים השונים המעורבים בנושא, לצורך גיבושן של ההמלצות.

מדובר בהמלצות לגיבושן של תקנות חדשות, שיסדירו את סוגיית העישון במטוסים, באורח שונה מזה הנהוג כיום.

התקנות החדשות ייבדלו מהחוק האוסר על עישון במקומות ציבוריים, ובכל הנראה, יתמיד בנושא זה בטיסות בינלאומיות ופנים ארציות.

"סימני גז" בקידוח עגור 1 המבוצע על ידי קבוצת האמר

הקבוצה תבצע קידוח נפט נוסף תוך מספר שבועות

מאת יהודה שרוני
סופר "הארץ"
לענייני כלכלה

בקידוח עגור 1 שבמזרח הנגב, שמנהלת חברת אימנג מקבוצת האמר, התגלו לפני ימים אחדים בעומק של 2800 מטר, סימני גז באיכות טובה. אולם מפעילי הקידוח לא הפסיקו את הקידוח לשם ביצוע מבחני הפקה נוספים, אלא המשיכו להעמיקו, והוא מגיע לעומק של 3000 מטר.

על פי התכנון, יגיע הקידוח לעומק סופי של 4400 מטר, וזה ההשקעה הכוללת בו תגיע ל־5.8 מיליון דולר. ההשקעה בקידוח זה אמורה היתה להסתכם ב־4 מיליון דולר אך הוצאות בלתי מתוכננות הביאו להגדלת תקציב הקידוח.

אין הודעה לבורסה

הבורסה לניירות ערך לא קיבלה הודעה על מציאת סימני הגז, חרף העובדה שמניות ארבע חברות המשתתפות בקידוח — דלק, דלק חיפושי נפט, נפטא, ויואל — נסחרות בבורסה.

קידוח עגור 1 הוא הראשון בסידרת קידוחים שקבוצת האמר מתכוונת להוציא אל הפועל בהשקעה כוללת של 20 מיליון דולר. הקבוצה תתחיל בעוד כמה שבועות בקידוח נפט חדש באיזור אפעה. מזרחית לדימונה, בקרבת שדה הגז זוהר. הקידוח מתוכנן להגיע לעומק של 1700 מטר, בהשקעה כוללת של כ־1.5 מיליון דולר.

קבוצת האמר מורכבת ממשקיעי חוץ, מחזיקה ב־76 אחוזים מפרויקט הר הנגב, ויתרת 24 האחוזים מחזיקות חברות ישראליות.

חברה מצרפת ביטלה תוכניותיה באילת: "המחירים יקרים מדי"

מלונות בעיר מעדיפים לעבוד עתה עם ישראלים — תעריפיהם גבוהים יותר

מאת זוהר בלומנקרנץ
סופר "הארץ" לענייני תיירות

חברת־בת לטיסות שכר של "אייר פראנס" מצרפת, "מופאייר", ביטלה את תוכניותיה לאילת, בטענה של יוקר מחירים בעיר — הודעה על כך הגיעה בסוף השבוע לגורמי תיירות.

על פי לשון ההודעה, חזרה בה חברת התעופה מכוונתה לכלול את אילת בתוכניות הטיסה שלה, כולל מאמצי השיווק והפרסום, בשל העלאות המחירים בשירותי התיירות. על פי ההודעה, הועלו המחירים בשיעור ממוצע של 70 אחוז במושגים דולריים לקראת עונת הקיץ הקרובה, לעומת אותה תקופה מקבילה אשתקד.

מנכ"ל התאחדות המלונות משה עמיר, דוחה אמש טענות אלה. לדבריו, "לא עולה על הדעת שבעית המחיר, או יוקר המחירים, היא שהשפיעה. אנו מוכרים את שירותי התיירות במחירים דולריים ולאייר פראנס המחירים עדיין זולים יותר.

לגבי כמה מדינות, הפרשי השערים מגיעים לכדי 30 אחוז. קיימות ככל הנראה סיבות אחרות הנוגעות להחלטות האופרטיביות של חברת התעופה שהסתירו בהחלטתה", אמר.

סופר "הארץ" מציין, כי בבתי המלון, כלל באילת, קיימות שתי מערכות מחירים נפרדות, לתיירים מחו"ל ולישראלים.

בתי המלון בעיר מעדיפים דווקא לעבוד היום עם הציבור הישראלי. המשלם מחירים גבוהים יותר. בתי המלון באילת אף הנהיגו השנה מערכת מחירים מיוחדת לעונת הקיץ, שהוצבה, בשל הביקוש הרב, לעונת שיא בתנועת התיירות לעיר. למרות מזג האוויר החם השורר בעיר כבר עונה לפני שהקיץ בעיצומו.

תישקל בקשת דייגים מרצועת עזה לחדש הדייג שלהם באזור

מאת אורי ניר ואיתן רבין

המינהל האזרחי ברצועת עזה הבטיח לשקול בקשה של משלחת דייגים מרצועת עזה, לאפשר להם לחדש את פעילות הדייג באזור.

מאז בריחתם של ששת האסירים הביטחוניים מכלא עזה, לפני כשלושה שבועות, הוקפאה לחלוטין כל פעילות הדייג בחופי עזה, כחלק מן ההסגר הימי שהוטל על רצועת החוף באזור.

משלחת הדייגים, שנפגשה שלשום עם ראש המינהל האזרחי ברצועה, תא"ל ישעיהו ארז, הזכירה לו כי ברצועת עזה עוסקים בדייג כאלפיים איש. המובטלים מעבודה מאז ה־19 בחודש, עקב הצו הצבאי האוסר דייג בחופי הרצועה.

תא"ל ארז הבטיח לשקול את בקשתם ולמסור להם את תשובתו בקרוב.

נפצע מפליטת כדור

מאת נורית אמיתי

סוהר מכלא כפר יונה שניקה אתמול את נשקו נפצע מפליטת כדור. הוא אושפז בבית החולים מאיר בכפר סבא.

ערך את העמוד: חיים טל

Select 1600
פיג'ו 305
חדשה ומפוארת

לאורך כל דרכה שמרה פיג'ו 305 על אופי יוקרתי ייחודי. זו אחת הסיבות לכך שמספר הולך וגדל של נהגים נמשך לצירוף הבלתי ניתן לחיקוי של נוחות, בטיחות ואיכות ברמה הגבוהה ביותר.

הנסיעה ב־305 SELECT מקבלת משמעות חדשה הודות למושבי הכורסה הארגונומטריים המרופדים באלגנטיות בריפוד קטיפה יוקרתי, למתלים הנפרדים של ארבעת הגלגלים ולהגה כח קל להפעלה.

גימור האביזרים המושלם, עיצוב הפנים המעודן והשקט הפנימי יוצרים אווירה סלונית מרגיעה. מזגן האויר המקורי והשטיח המפואר המצפה את כל הרצפה הופכים כל נסיעה, ארוכה כקצרה, לתענוג של ממש.

נפח מנוע 1580 סמ"ק • 5 הילוכים קדמיים • 80 כ"ס דין • צריכת דלק ל־100 ק"מ - 5,6 ליטר (במהירות של 90 קמ"ש).

במחיר 32,498 ש"ח

כולל הגה כח, מזגן מקורי ומע"מ (ללא הפקדה)
תיבת הילוכים אוטומטית (כאופציה)

אפשרות לאשראי עד 70% מערך המכונית (בתשלומים עד 12 חודשים) ללא מע"מ והפקדה
לפי מחירון מס' 8/87 מיום 1.6.87

פרסים בסוכנויות

עוד ארי שב'חבורה

דוד לובינסקי בע"מ
יבואן בלעדי למכוניות פיג'ו-טלבו-סיטרואן בישראל
תל־אביב, שומרון 16, טל' 333214 (03) ■ בני ברק, כהנמן (השומר) 101, טל' 7550755 (03)
■ ירושלים, המלך דוד 24, טל' 224467 8 9 (02)

صورة طبق الأصل

ספורט

בעריכת יחיאל ארזי

היום (15.00) המאבק האמיתי על רבע הגמר

רק ניצחון על פולין ימנע נשירה לדרג ב'

שבעקבותיה יהיה צורך להשתתף בספטמבר בטורניר מוקדם לאליפות ה־26 ★ הפולנים עשויים לעלות גם אם יפסידו לישראל, אחרי שנכנעו אתמול לגרמניה 86–90 וגברו בליל שבת 87–84 על הצ'כים

תחזית

מאת שליח "הארץ" ליוון

פיראוס (מיוחד ל"ספורט הארץ"). ניצחון על פולין היום אחר הצהריים (15.00) יבטיח לכדורסלני ישראל הופעה בשלב רבע הגמר של אליפות אירופה ה־25 וימנע את הצורך לשחק בספטמבר בטורניר מוקדם לאליפות ה־26. הדבר יתאפשר בזכות הניצחון הגבוה על צ'כוסלובקיה (99–83) בבוקר הראשון של האליפות, ובעקבות התוצאות שהיו כאן בסוף השבוע. אם לא יפלו היום הפתעות, וגרמניה תנצח כצפוי את הולנד ואיטליה את צ'כוסלובקיה, תדורג ישראל במקום השלישי בביתה ותשחק נגד השניה בבית א' ביום רביעי. אגב, אם לא יהיו הפתעות במישחקי היום, גם הפסד לישראל לא ימנע מהפולנים לעלות כנבחרת הרביעית מבית א', מאחר שכבר צברו שני ניצחונות.

הניצחון השני של הפולנים הושג בליל שבת במישחק מרתק נגד צ'כוסלובקיה, 87–84 (46–49). שחקני החוץ דאריוש זליג עם 30 נקודות, מארק סובצ'ינסקי 14 ודאריוש שוביאל 13 הירבו לקלוע לפולנים מול 20 נקודות של קרופילאק, 15 של מטיצקי ו־14 של בראבאנץ.

כשבת בבוקר נוצחו הפולנים העייפים 86–90 (43–48) ע"י מערב־גרמניה. הגרמנים שיחקו טוב מאד במחצית השניה, בעיקר כריסטיאן וולפ (2.10) שהציג את מישחקו הטוב ביותר כאן, עם 25 נקודות ו־15 ריבאונדים. גם יקל קלע 25 נקודות לגרמניה. בנבחרת הפולנית בלט כרגיל זליג עם 27 נקודות אבל הפעם קלעו גם הגבוהים, יז'י בינקובסקי 19 וקז'ישטוף פיקייל 19.

ישראל ופולין נפגשו עד היום 20 פעמים. וישראל ניצחה 9 פעמים. מאז 1983 נפגשו שתי הנבחרות 7 פעמים וישראל ניצחה ב־5 מישחקים. שני המיפגשים האחרונים היו במישחקי הפועל בראשית מאי. ישראל ניצחה 110–90 בחיפה והפסידה 89–106 ביד־אליהו.

פולין היא נבחרת עיקשת, שלא תעשה לנו חיים קלים. יש לה כדורסלן מעולה ברמתו של זליג וכמה שחקנים גבוהים טובים. אבל אין לי ספק שלאוון מרסר והאחרים, לאמת, אם יהיה בכושרו המלא, עולים עליהם. חשוב מאד יהיה להפעיל את מרסר וחשוב עוד יותר להגיע לאחוזי קליעה טובים בזריקות חוץ ע"י ג'מצ'י, רוזנברג, שפע ואחרים. כמו תמיד, תהיה ההגנה הבסיס להצלחה או כשלון, וכמובן, לא שכחנו את זריקות העונשין.

שחקני ישראל מודעים לכך, שהפסד היום יהיה כישלון צורב לכדורסל הישראלי. אולי אין זו בושה לשחק בדרג השני של אירופה, אבל בגלל התיכנון החדש זה עלול להרוס את כל העונה לכמה קבוצות. משום כך אני מאמין, שהערב יוכלו הישראלים לחגוג כאחת משמונה הנבחרות הבכירות של אירופה.

הולנד, שניצחונה היחיד עד כה באליפות זו היה על ישראל, הובסה בסוף השבוע פעמיים. ביום שישי נכנעה 71–95 (33–43) לאיטליה ואתמול לפני הצהריים 89–108 (40–48) לצ'כוסלובקיה. במישחק זה בלט שחקן חדש בנבחרת הצ'כית, ילינק, שקלע 26 נקודות. בראבנץ עם 23 והאווליק 21 היו הקלעים הבולטים האחרים. הענק סמיטס קלע 30 נקודות להולנד.

סילון מוילנה, שרוך מבוקרשט

מאת מיכאל קרנון

פיראוס (מיוחד ל"ספורט הארץ"). כשאתה מלווה בקביעות את אליפויות אירופה בכדורסל הנערכות אחת לשנתיים, אתה מתרגל לראות שחקנים מסויימים. יש כאלה שנראה לך שתמיד יהיו שם כמו הצ'כים ברבאנץ, האווליק, סקאלה וקרופילאק, הרומנים צ'רנאט ותירקולסקו, היוגוסלבי רדובאנוביץ', האיטלקי וילאלטה, הסובייטים טקאצ'נקו ואלטרס, הצרפתים ביו ודיביזון, הספרדים סן־אפיפאניו וסיביליה, היוונים גאליס ויאנאקיס, הפולני זליג וההולנדי ואן־הלפסן.

אבל אחד הדברים היפים באליפויות האלה הוא לגלות כל פעם כוכבים חדשים. אני זוכר היטב כיצד התלהבתי משחקנים כמו ואלטרס, סאבוניס וגולקוב כאשר נראו לראשונה. או שרמפף הגרמני המבריק כיום בדאלאס, או זליג הפולני, או דאקורי הצרפתי, או ויאקאפמה הספרדי ואחרים.

נראה שבאליפות זו מספר הכוכבים החדשים גדול מהרגיל. הרבה מאד נבחרות עברו שידוד מערכות ושחקנים צעירים לא הגיעו לכאן רק כדי לשבת על הספסל וללמוד, אלא הם נוטלים חלק פעיל ביותר במישחקים.

בערב הראשון, התלהבנו משרוקאס מרצ'ולניס בן ה־23 (גובה 1.87) מקבוצת ספטיבה וילנה. הוא הוביל את נבחרת ברית המועצות לניצחון על יוגוסלוויה. מהיר, חזק ובעל שליטה מצויינת בכדור ותיתור מדהים. ראנק אחד שלו יהיה בוודאי אחד המיבצעים של האליפות. גם הענק ואלרי גוברוב (22, 2.10) מקבוצת צ.ס.ק.א. מוסקווה, שחקן מרשים מאוד.

באותו מישחק ראינו לראשונה באליפות אירופה את טוני קוקוץ' (19, 2.06) בנבחרת יוגוסלוויה. הבחור הזה מקבוצת יוגופלסטיקה ספליט יהיה שחקן כביר. שני צעירים אחרים נראה בעונה הקרובה ביד־אליהו: זארקו פאספאלי (21, 2.05) וולאדו דיוואץ' (19, 2.12) משחקים בשורות האלופה פרטיזן בלגראד. פאספאלי, איטר יד ימינו עם קליעה מצויינת, הוא כבר שחקן חמישיה בנבחרת.

בניצחון המרשים של ספרד על יוון בלט חוזה־אנטוניו מונטרו (22, 1.94) מיובנטוד בדלונה. רכז־קלע נפלא ושומר פנטסטי שהחזיק את גאליס במחצית הראשונה על 6 נקודות. ספרד מגדלת ענק חדש – פראן מארטינס (18, 2.10) מברצלונה. זכרו את השם הזה.

אבל מכל הענקים הצעירים אין ספק שהמרשים ביותר הוא ההולנדי ריק סמיטס (21, 2.21), סטודנט במאריסט קולג', ניו יורק. יופי של שחקן שאם יקבל קצת כח, יוכל לשחק גם באן.בי.איי. להולנד גודל גם רכז כשרוני – קיס אקרוטשלאר (21, 1.89) מקבוצת דייקסטבק מהעיר ונהלדר שהיא סגנית האלופה.

בנבחרת איטליה הספקנו כבר להתרשם מיורשיהם של מרזוראטי וסאקטי: פרננדו ג'נטילה (20, 1.90) הרכז של קאזרטה וריקארדו מורנדוטי (22, 1.98), שחקן הציפיה בלונדי ממודינה העובר בעונה הקרובה לטרייסר מילאנו.

ואחרון חביב נער בן 16 וחצי מרומניה בשם קונסטנטין פופה שגבהו 2.14 מ'. קשה לתאר אותו. הוא יותר רזה ממנוט בול, הסודני של וושינגטון. נראה משהו כמו שרוך ורגליו גפרורים. אבל הוא עוד יגבה ואם יפתחו את גופו אולי יהיה כוכב גדול.

אכזבה ישראלית נוספת והפסד שלישי (79–99) בפיראוס

טרף קל לאיטליה

ג'מצ'י קלע 33, אך אחוז הקליעה הנמוך של כל האחרים מדאיג מאד

לאוון מרסר "מזיז" את ידו המושטת של אריו קוסטה, אמש בפיראוס, במישחק בו הביסה איטליה את ישראל 99–79 באליפות אירופה. (צילום־רדיו איפי).

אליפות אירופה

מאת מיכאל קרנון
שליח "הארץ" ליוון

פיראוס (מיוחד ל"ספורט הארץ"). כל מה שנותר לקוות אחרי ההפסד אמש לאיטליה 79–99 הוא, שהיום אחר הצהריים תשחק הנבחרת הישראלית בצורה אחראית יותר, תילחם יותר ותגיע לאחוזי קליעה טובים יותר. אחרת צפוי לה הפסד רביעי כאן, שפירושו מקום אחרון בבית ב' וירידה לדרג ב', בפעם השניה ברציפות.

לא היו לנו אשליות מול איטליה, אם כי כבר היו דברים מעולם, כמו לפני שנתיים בלוורקוזן. אבל למרות זאת ציפינו לכדורסל רציני יותר. מה שמדאיג במיוחד הם אחוזי הקליעה הנמוכים של שחקנינו. בעיקר אמורים הדברים לגבי זריקות העונשין. אמש זה לא קבע דבר, אבל במישחק צמוד כפי שצפוי היום נגד פולין, לא יכולה נבחרת להרשות לעצמה להחטיא 8 פעמים מ־18 נסיונות. דורון ג'מצ'י, שפתח כאן עם 10 מ־10 מהקו מול הצ'כים, קלע אמש רק 3 מ־7. מאידך ניצל 6 מ־13 נסיונות בזריקות של 3 נקודות.

מעודד היה לראות את לאוון מרסר משחק בבטחון רב מול הענקים האיטלקים ויש לקוות שכך יהיה גם היום אחר הצהריים.

חולשה רבה גילו הפעם שלושת נציגי חיפה גורדון, רוזנברג ושפע וגם מוטי דניאל המשיך לאכזב קשות. טוב היה לראות את חן ליפין מתאושש. נזדקק לנסיון שלו מול הפולנים.

לראשונה שיחקה כאן ישראל בערב לעיני יציעים כמעט מלאים (בגלל המישחק יוון – בריה"מ שהיה לאחר מכן). עד לדקה השמינית התנהל מישחק שקול (21–23 לאיטליה) אבל אז הפסיקו הבחורים שלנו לקלוע ואיטליה עלתה ל־23–45 בתוך שש דקות.

ישראל פיגרה בפתיחת המחצית השניה 41–61 אבל לאחר תשע דקות צמצמה את הפער עד ל־59–70. המאמן האיטלקי ואלריו ביאנקיני החזיר למישחק את שחקני החמישיה הראשונה וזה היה סוף הסיפור.

איטליה – ישראל 99–79 (56–41)

★ המצטיין: רוברטו ברונמונטי

● לאיטליה קלעו: ריוה 17, ברונמונטי 16, מאניפיקו 16, קוסטה 15, יאקופיני 8, מורנדוטי 8, ג'נטילה 6, טונוט 6, וילאלטה 4, ג'ילארדי 2, קארדה 1.

● לישראל קלעו: ג'מצ'י 33, מרסר 15, לאסוף 9, ליפין 6, כהן 4, הנפלד 3, שפע 3, דניאל 2, גורדון 2, רוזנברג 2.

★ כדורים חוזרים: איטליה 39 (9 בהתקפה). המצטיין – קוסטה 11. ישראל: 29 (8 בהתקפה). המצטיין – מרסר 11.

★ אחוזי קליעה: איטליה 36 מ־63 (57 אחוז). 23 מ־25 בעונשין (92 אחוז). ישראל: 31 מ־72 (43 אחוז). 10 מ־18 בעונשין (55 אחוז).

שפטו דוביס (יוון) וליימאן (שוויץ). 12 אלף צופים.

טבלת הבית הישראלי

1.	איטליה	4	313–377	8
2.	צ'כיה	4	347–370	6
3.	פולין	4	353–353	6
4.	גרמניה	4	372–352	6
5.	הולנד	4	258–235	5
6.	ישראל	4	355–345	5

דורון ג'מצ'י (מימין), הקלע מול ניסיון חסימה איטלקי. היה אמש השחקן היחיד שטיכן בצורה ממשית את סל היריב וצבר 33 נקודות. (צילום־רדיו איפי).

הדאגה הכפולה של מאמן גרמניה קליין

גם זה קרה

מאת מיכאל קרנון
שליח "הארץ" ליוון

פיראוס (מיוחד ל"ספורט הארץ"). לרלף קליין היו רגשות מעורבים בערב שבת. הוא רצה מאוד להוביל את גרמניה לניצחון במישחק נגד ישראל, אחרי שני הפסדים במישחקים קודמים כאן. אחרי ארבע שנות עבודה עם הנבחרת הגרמנית רוצה קליין לסיים עם הישג טוב. "אני מקבל משכורת מהתאחדות הכדורסל הגרמנית, חובתי לעשות את המאכסימום כדי לנצח בכל מישחק", אומר המאמן החוזר בקרוב לישראל לאמן את מכבי תל־אביב. "בעבר האשימו אותי בעיתונות הגרמנית שנתתי מישחקים לישראל, וזה מאוד פגע בי. מאידך יש לי עניין אישי שישראל תסיים כאן בין שמונה הראשונות, כדי ששחקני מכבי תל־אביב בנבחרת יוכלו להשתתף באימוני ההכנה לעונה הבאה, ולא ייאלצו להתאמן עם הנבחרת למישחקי דרג ב' בחודש ספטמבר".

קליין וצבי שרף סיכמו ביניהם לוותר על מסיבת העיתונאים המתקיימת אחרי כל מישחק. הם מסרו הצהרות קצרות לנציג של הועדה המארגנת. התפנו להשיב לשאלות של העיתונאים הישראלים והגרמנים. לאחר מכן התיישבו יחד ביציע, כאשר גם רני כהנא הצטרף אליהם. הם עשו הערכות מה צריך לקרות, כדי שגם ישראל וגם גרמניה יסיימו בין ארבע הראשונות בבית ויכנסו לרבע הגמר.

המסקנה הראשונה היתה שחשוב שיהיה ניצחון פולני על הצ'כים וכולם היו שבעי רצון כאשר זליג וחבריו ניצחו 87–84. קליין, שהיה מאוכזב משתי ההופעות הראשונות של נבחרתו, יצא מעודד מהמישחק נגד ישראל. "ננצח את פולין והולנד תסיים במקום השני בבית ב'", הוא אמר, "נצחונות אלה יסייעו גם לישראל".

קליין מאוכזב בעיקר מ"האמריקאים" שלו. "ראה, יש לי כאן שחקנים המועמדים להופיע באן.בי.איי כמו כריסטיאן וולף שמקומו מובטח, הוא יקבל שם 400 אלף דולאר, האבדי גנאר וסוון מאיאר. הרמה שהם מציגים כאן בהחלט לא מצדיקה זאת".

קליין מתעניין בשרון

יאיר שרון, שהיה עוזר המאמן במכבי תל־אביב בעונה האחרונה ובא לחזות במישחקי אליפות אירופה ביוון, עומד לחזור ביום שלישי לישראל, על מנת להכין את קבוצת מכבי תל־אביב למישחק נגד נבחרת אירופה שיהיה ביום ד' של השבוע הבא ביד־אליהו.

בערב שבת נפגש שרון עם רלף קליין שיאמן את הקבוצה במישחק זה, והם קבעו את תכנית ההכנות. קליין רואה בשרון מועמד להיות עוזרו במכבי בעונה הקרובה. "שמעתי עליו דברים טובים ואני חושב שנוכל לעבוד ביחד. זאת, אם לא נמצא עוזר־מאמן אמריקאי מתאים. אני העליתי רעיון זה, מאחר שאני חושב שאמריקאי יוכל לקדם טוב יותר מכל אחד אחר את נושא משחק ההגנה וכן לעשות עבודה לעומק עם השחקנים הצעירים שלנו".

בימים הקרובים יעבוד שרון עם השחקנים הנמצאים בארץ כמו ברקוביץ', ארואסטי, קורנליוס, השחקן החדש ג'ולי סימס, הצעירים אדו דוידי, שטיינברגר ושילה, וכן קווין מגי ולו סילבר העומדים להגיע מארצות־הברית. אם יגיע מועמד לשחק חיזוק נוסף בימים הקרובים, ישתלב באימונים. שחקני הנבחרת ג'מצ'י, ליפין, כהן ודניאל, יצטרפו רק ב־15 בחודש עם שובה של הנבחרת הביתה.

חן ליפין מדוכא

חן ליפין מסתובב כאן במצב רוח עכור. לא, אין לו טענות לאיש והוא אינו חושב שהוא מקופח. הוא פשוט מרגיש שאינו בכושר. "האמת שביקשתי להשתחרר מאליפות אירופה", מספר ליפין, "הפציעה בכתף גרמה לי להחסיר כמעט שלושה שבועות של אימונים. הרגשתי שאני לא בכושר ושוחחתי עם המאמנים. שיכנעו אותי להמשיך ואמרו לי שגם ב־30 אחוז כושר נוכחותי חשובה. אני משתדל. אבל מרגיש שאני לא נותן מה שמצפים ממני ולא מה שאני מצפה מעצמי. אני שמח שעדי גורדון בכושר טוב. אבל אין לי ספק שאם הייתי במיטבי יתכן שזה היה משפיע גם על תוצאות המישחקים".

אן.בי.איי מגלה עניין

האן.בי.איי. מגלה יותר ויותר עניין בכדורסל האירופי. אחרי הגרמנים שרמפף ובלאב, הבולגרי גלושקוב והספרדי מרטין, מחפשים באה"ב מועמדים נוספים להצטרף לליגה המקצוענית. ואין מקום טוב יותר למצוא אותם מאשר באליפות אירופה.

אד גרגורי, עוזר המאמן של גולדן סטייט ווריורס, נמצא כאן והוא עוקב אחרי שלושה שחקנים: הגרמני כריסטיאן וולפ, ההולנדי ריק סמיטס והיוגוסלבי סטויאן ורנקוביץ'.

הכוכבים עוזרים

תופעה מתפשטת והולכת בכדורסל האירופי: כוכבי עבר הופכים למאמנים במיסגרת ההתאחדויות. חמישה מהמאמנים באליפות הנוכחית השתתפו בעבר כשחקנים באליפויות אירופה: צוסיץ' (יוגוסלוויה), נבאק (רומניה), האדיין (הולנד), דאו גאל (צרפת).

אבל התופעה החדשה היא למצוא בין עוזרי המאמנים שחקנים בינלאומיים נודעים. זוראן סלוניץ' הקטן הוא יד ימינו של צוסיץ' הענק. איוון יידשקו מסייע לאלכסנדר גומלסקי בנבחרת ברית המועצות. יאן בובנבוסקי פעיל מאוד על הספסל הצ'כי וכמובן וויין בראבנדר בנבחרת הספרדית.

היום באליפות אירופה

7.6.87 יום ראשון

10.00	יוגוסלוויה – רומניה	(בית א')
12.00	גרמניה – הולנד	(בית ב')
15.00	ישראל – פולין	(בית ב')
17.00	ספרד – בריה"מ	(בית א')
20.00	איטליה – צ'כיה	(בית ב')
22.00	צרפת – יוון	(בית א')

8.6.87 יום שני

יום מנוחה

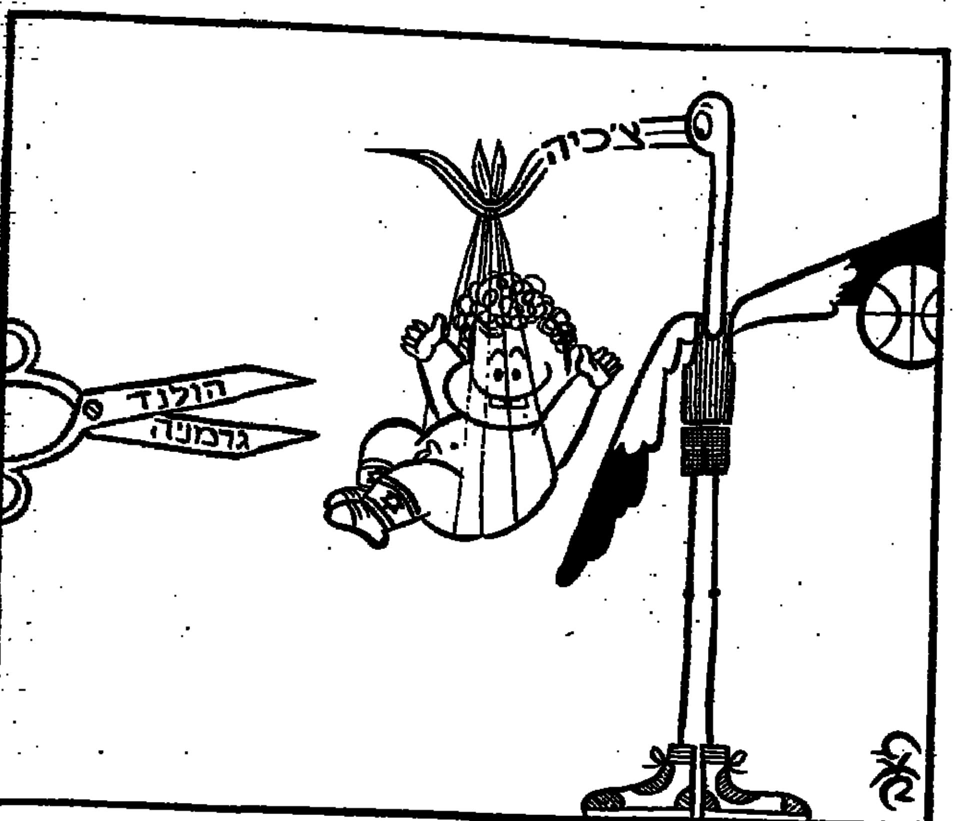

אחרי הפסד דראמטי לגרמניה בהארכה 107–112

פטנט ישראלי: לשחק היטב ולהפסיד לגרמנים בהארכה

אליפות אירופה

מאת מיכאל קרנון
שליח "הארץ" ליוון

פיראוס (מיוחד ל"ספורט הארץ"). ישראל הפכה כאן לספקית המתח העיקרית באליפות אירופה ה־25. כמעט כל מישחק של הנבחרת שלנו מבטיח מתח עד לשניות האחרונות. אחרי הדראמה נגד הולנד ביום חמישי, לא הסתפקו הישראלים ב־40 דקות מול מערב־גרמניה ואילצו אותנו, ואתכם בבית, מול מקלטי הטלוויזיה, לעוד חמש דקות.

אני מוכן לעבור את הסיום הזה כל יום, אבל בתנאי שיסתיים בכי טוב ועם שריקת הסיום תהיה זו הנבחרת שלנו שתניף ידיים אל על. אבל ביום שישי אחר הצהריים שוב נאלצנו לראות את יריבנו עושים זאת, כאשר מערב־גרמניה ניצחה 107–112 אחרי הארכה והנחילה לנו הפסד שני ברציפות.

ההימור המוצלח של קליין

הפעם קשה למתוח ביקורת מאחר שהנבחרת הישראלית שיחקה היטב ברוב דקות המישחק. רלף קליין, מאמן נבחרת מערב־גרמניה, הודה מאוד לנבחרת: "הבחורים שיחקו טוב מאד. רוזנברג וגורדון עשו עבודה נפלאה, אבל בעיקר לאוון מרסר שלימד את חמשת "האמריקאים" שלנו פרק מאלף כיצד משחק שחקן ציר".

אבל את צבי שרף, מאמן נבחרת ישראל, זה לא יכול לנחם. גם לא העובדה שבכל הנתונים הסטטיסטיים, מלבד אחד, היתה לישראל עדיפות. האמת היא שמה שהכריע בסופו של דבר היה אחוז הקליעה מקו העונשין. הגרמנים החטיאו רק פעמיים מ־25 נסיונות בעוד שישראל החטיאה 9 מ־22 נסיונות. גם קלעים טובים כמו ג'מצ'י (1 מ־3) וגורדון (1 מ־3) החטיאו שלא לדבר כבר על מרסר, שאף פעם לא הצטיין בזריקות עונשין, (ניצל 6 מ־9).

למרות שיתרונה של נבחרת גרמניה, בעיקר כשהיא משחקת נגד ישראל הוא בשחקנים הגבוהים שלה, הימר קליין דווקא על שחקני החוץ שלו, כדי לעצור את המהירות הישראלית ולאור העובדה שהגבוהים שלו נכשלו לחלוטין במישחק ההתקפה. למזלנו הרע חזר דווקא בערב שבת מיכאל יקל יליד קנדה, שהוא הקלע מספר אחד של גרמניה, לכושרו אחרי שני מישחקים חיוורים, ולפיכך סיים את המישחק נגד ישראל עם 42 נקודות, מהן 14 מ־14 נסיונות מקו העונשין בדקות הקריטיות של המישחק ובעיקר בהארכה.

מערב־גרמניה – ישראל 112–107 (98–98, 49–40)

★ המצטיין: מיכאל יקל

● לגרמניה קלעו: יקל 42, קוך 15, קונדר 12, וולפ 12, בנקה 10, גנאר 8, אנדרס 7, וואדון 6.

● לישראל קלעו: מרסר 28, ג'מצ'י 25, רוזנברג 19, שפע 13, גורדון 10, לאסוף 10, ליפין 2.

★ כדורים חוזרים: גרמניה 32 (13 בהתקפה). המצטיינים: וולפ 19, גנאר 6. ישראל: 41 (20 בהתקפה). המצטיינים: מרסר 13, גורדון 11.

★ אחוזי קליעה: גרמניה 40 מ־77 (51 אחוז). 23 מ־25 בעונשין (92 אחוז). ישראל: 43 מ־81 (53 אחוז). 13 מ־22 בעונשין (59 אחוז).

שפטו פטרוביץ' (יוגוסלוויה) וסאנצ'ס (ספרד). 1,000 צופים.

שחקני החוץ קוך ואנדרס, שלא נשמרו היטב, קלעו 15 נקודות לעומת 2 שלנו והובילו 28–35. מישחק מצוין של לאוון מרסר וקליעות טובות של ג'מצ'י ושפע איפשרו לישראל לעלות שוב ל־37–38 אבל הגרמנים סיימו בתנופה עם 12 נקודות לעומת 2 והובילו במחצית 40–49. בפרק זמן זה הגיעה ישראל ל־39 אחוזי קליעה בלבד לעומת 55 של גרמניה.

כאשר הובילה גרמניה 79–69 בדקה ה־30, נראה הכל אבוד. אבל אז באו עשר דקות מצויינות של ישראל עם מרסר, רוזנברג וגורדון ביכולת מעולה ולמרות יציאתו של ג'מצ'י במצב של 96–92 לגרמניה לא נשברו הבחורים. רוזנברג בסל של 3 נקודות (קלע 4 כאלה במשחק) הקטין ל־95–96. יקל העלה מקו העונשין ל־98–95. שני איבודי כדור של לאסוף וגורדון, במסירה פזיזה לשפע מתחת לסל גרמניה, קדמו לסל נוסף של 3 נקודות של אדי רוזנברג 35 שניות לסיום. שוויון 98–98. גרמניה החזיקה בכדור ושחקניה חיפשו את יקל שזרק לסל 7 שניות לסיום והחטיא. התפתח מאבק מתחת לסל, בסיומו יצא גורדון עם הכדור ופתח בכידרור מהיר לאורך קו החוץ. מרסר רץ במרכז והיה קרוב לסל אבל גורדון לא הבחין בו וזרק זריקת התאבדות שהחטיאה את הסל ממש עם הצפירה לסיום 40 הדקות.

אפשר וצריך היה לנצח את גרמניה, בדיוק כפי שצריך היה לנצח את הולנד 24 שעות קודם לכן. "זה כבר היסטוריה", אמר רוזנברג אחרי שריקת הסיום. חבל מאוד, בעיקר משום שהפעם שיחקה הנבחרת שלנו כדורסל טוב, התברר שלא הכל תלוי רק בקליעות של דורון ג'מצ'י וגם שחקנים אחרים יכולים לקלוע ולתרום. מרסר המצוין, הפעם גם בהתקפה, רוזנברג, גורדון ושפע, הם הוכחה לכך וזה מעודד, לפחות להמשך ואולי לעתיד הרחוק יותר.

המאבק לארצית יוכרע רק במחזור האחרון

משחקי המבחן אתמול נסתיימו ללא הכרעה

מבחנים

המאבק על שני הכרטיסים לליגה הארצית נפתח אמש מחדש, אחרי שהמחזור השני של משחקי המבחן, אתמול באיצטדיון רמת־גן, הניב שתי תוצאות תיקו, ששיפרו את סיכויי הפועל מרמורק ומכבי חדרה.

מרמורק וחדרה התייצבו למאבק ביניהן כשלהן הפסד מהשבוע שעבר וסיימו את 90 דקות בתיקו 2–2. למשחק המרכזי נערכו הפועל רמת־גן והפועל בת־ים, שידעו כי נצחון יעניק את הכרטיס לליגה הארצית. אולם הם לא יכלו זה לזה וסיימו 0–0.

בשבוע הבא זקוקים הפועל מרמורק (נגד הפועל בת־ים) ומכבי חדרה (מול הפועל רמת־גן) לנצחון בהפרש שני שערים לפחות, על־מנת להבטיח את המקום בליגה הארצית. מאידך, לבת־ים ורמת־גן תספיק תוצאת תיקו כדי להגשים מטרה זו.

הפועל בת־ים – הפועל רמת־גן 0–0

★ המצטיין: בני רובין.

2500 הצופים שחזו במשחק ציפו לרמת משחק גבוהה בין שתי הקבוצות, שידעו כי נצחון יעלה אותן לליגה הארצית. אך פני הדברים היו שונים ועל כר הדשא התפתח משחק ברמה בינונית.

שחקני הפועל בת־ים, אלופי ליגה א' דרום, הפתיעו בעדיפותם על פני נציגי הליגה הארצית. אולם יתרונם לא מומש לכיבוש שערים.

בפני בת־ים ניקרו במחצית הראשונה מספר מצבים לכיבוש שערים. הבולטים היו בדקה ה־16. בני רובין בעט היטב אך שוער רמת־גן גילרדי היה במקום. כעבור ארבע דקות, בדקה ה־20, החטיא חלוץ בת־ים מאיר בריגיני מול שער חשוף ובכך מנע מקבוצתו יתרון חשוב.

הזדמנות נוחה לכיבוש שער היתה לרמת־גן במחצית השניה. בדקה ה־52 בעט אמנר אוטובסקי כדור לידי השוער משה מרקוביץ'. את אקורד הסיום של ההחמצות בת־ים נתן בני רובין, שבעט מעמדה נוחה כדור שהסיט גילדרי.

שפט עובדיה צבי, 2500 צופים, באיצטדיון ברמת־גן.

מכבי חדרה – הפועל מרמורק 2–2 (0–0)

השערים לחדרה: יצחק נחום (64), רוני ויצמן (74 – 11 מ'). למרמורק: אילן בדרדור (71), בריציון פנקס (85).

★ המצטיין: יעיש סויסה.

המשחק בין חדרה ומרמורק התאפיין בארועים רבים, במיוחד במחצית הראשונה. בדקה ה־13 בעט בריציון פנקס ממרמורק כדור עוגשין, שפגע במשקוף שער חדרה. בדקה ה־27 "איזן" גבי סבג מחדרה את המאזן בכדור ששלח לקורה מ־2 מטר.

במחצית השנייה איפשו השחקנים את רגליהם והעניקו לצופים מנה גבוהה של שערים: בדקה ה־64 שלח חיים סויסה כדור לרחבה ויצחק נחום קבע מקרוב 1–0 לחדרה. בדקה ה־71 השוותה מרמורק משער של אילן בדרדור.

יתרון שני לחדרה נקבע בדקה ה־74: שאול בסון ממרמורק הכשיל את יצחק נחום ברחבה ואת כדור ה־11 מ' ניצל רוני ויצמן ליתרון 2–1. 5 דקות לפני הסיום הצליח בריציון פנקס להשוות ולהחזיר את קבוצתו בתמונת המאבק.

שפט משה אשכנזי, 2000 צופים, באיצטדיון ברמת־גן.

יוסף חכם

טבלת משחקי המבחן

(לאחר הסיבוב השני)

1.	הפועל בת־ים	2	1–3	4
–.	הפועל ר"ג	2	1–3	4
3.	הפ. מרמורק	2	5–3	1
–.	מכבי חדרה	2	5–3	1

נמני מעדיף את חולון

כדורגל

מאת אילן מייש
כתב "ספורט הארץ"

מאיר נמני ימשיך לאמן את קבוצת הפועל "צפרירים" חולון. אותה העלה העונה לליגה הלאומית. להחלטה זו של נמני משמעות גם מבחינת מכבי תל־אביב, שכן נמני היה המועמד לקבל את שרביט האימון בקבוצה, לצידו של המנהל המקצועי גיורא שפיגל.

את החלטתו להמשיך בחולון נימק נמני בהסכם עליו הוא חתום בחולון ואשר מעניק לקבוצה אופציה ראשונה לזכות בשירותיו.

"הסכם זה הסכם ונימוס הוא נימוס", אמר נמני. "לא תמיד מה שרצים יוצא. אולם כשהתחשבתי בעובדה שחולון העפילה לליגה הלאומית ואני הוא שמכיר אותם היטב, רצו בחולון שאשאר בכל מחיר. לכן נעניתי להם".

על ההחמצה של ההזדמנות לאמן בקבוצת האם שלו, מכבי תל־אביב אמר: "קוסם לאמן במכבי תל־אביב, זו אחת הקבוצות בכדורגל הישראלי. יכולתי לעשות דברים שעליהם אני חולם עם גיורא. אני מאחל לו הצלחה ... שיצליח בלעדי".

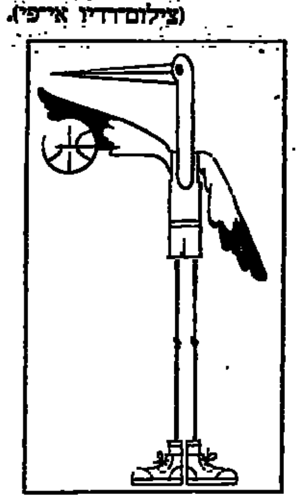

גמר הגביע

הפיינאליסטיות למחנה אימונים

פצועים בשני המחנות

מאת סופר "ספורט הארץ"

מכבי חיפה ומכבי ת"א, שיתמודדו מחרתיים בגמר גביע המדינה בכדורגל באיצטדיון רמת־גן, יוצאים היום למחנה אימונים סגור באיזור המרכז.

במכבי חיפה עדיין מודאגים מפציעותיהם של דניאל בריילובסקי והבלם אלי כהן. בריילובסקי נחוש בדעתו שלא להחמיץ את הגמר, גם אם לא יהיה כשיר לחלוטין; לגבי אלי כהן קיים עדיין ספק.

מאמן מכבי תל־אביב שמעון שנהר מודאג ממצבם של אבי כהן ואלי דריקס, אך הוא מקווה שיהיו כשירים לגמר.

חשב ההתאחדות נחום צפלוביץ' סיפר, כי לפני שריקת הפתיחה יהיה מיפגן צניחה חופשית במהלכו יוצנח גם כדור המישחק. לדבריו מתנהלת מכירת כרטיסים ערה, אולי מפני העובדה שאין צורך לשלם עמלה גם במישרדי הכרטיסים. המחיר הנמוך ביותר הוא 10 ש"ח.

אורח הכבוד במישחק הגמר יהיה נשיא המדינה מר חיים הרצוג.

● יאיר גרנות ממועדון הדר־שנים בחיפה ניצח בשבת במירוץ אופנים באיזור מגידו לאחר שעבר 96 ק"מ בזמן של 3:02.51 שעות.

הניחוש הנכון בטוטו

1.	אלביון – דנדנונג	2
2.	אכנורן – דונקאסטר	1
3.	נונאודינג – אלטונה	2
4.	ריצ'מונד – נוקס פ.	x
5.	רינגווד – מלבורן	1
6.	מל. דרום – בולין	2
7.	אתונה – סבירלינג	1
8.	בייזוטר – באלגה	1
9.	אייגלהוד – אוורי	2
10.	קינגסי – קיקבורן	1
11.	קראמיה – קמבלט'	1
12.	מולניה – פיורההולם	2
13.	סאליסבורי – מורנס	1
14.	וודביל – קאמבאר'	x

ספרד מחצה את יוון 106–89 אך נכנעה 76–94 ליוגוסלוויה

בית א'

פיראוס (מיוחד ל"ספורט הארץ"). מישחקי בית א' מוסיפים להביך את כל הפרשנים. אחרי שהפסידה אור ליום שישי ליוון 78–84 וניצחה בקושי את צרפת 83–88, חזרה והפגינה אתמול יוגוסלוויה כושר מרשים בניצחונה המכריע 94–76 על ספרד. המחצית הראשונה, בסיומה הובילה יוגוסלוויה 54–36, היתה מדהימה. דראז'ן פטרוביץ' קלע 24 נקודות וצ'יטאצ'ין 19. לספרד: סראפיפאניו וסולוזבאל 20 כ"א.

צרפת השיגה אתמול ניצחון בכורה, 95–83 (46–47) על רומניה. בשיפוטו של הישראלי טוד וורניק. אוסטרובסקי קלע 25 נקודות לצרפת.

תצוגה מרשימה של ספרד הקנתה לה בליל שבת ניצחון 106–89 (55–38) על יוון לעיני 15,000 צופים נלהבים, שמילאו את היציעים עד אפס מקום. אחרי ניצחונם על יוגוסלוויה, עלו היוונים במוראל גבוה למרות היעדרם של שחקן החמישיה פיליפו והשחקן המחליף יואנו שנפצעו במישחקים הראשונים. אבל ספרד לא התרגשה ובניצוחו של הרכז הצעיר מונטרו, בהופעת בכורה באליפויות אירופה, נתנה ליוונים שעור מאלף בכדורסל מהיר, מחוץ ומבריק. מונטרו חיסל את גאליס שסיים את המחצית הראשונה עם 6 נקודות בלבד. בעוד שרומאי היה יוצא מן הכלל מתחת לסלים — 20 ריבאונדים ו־5 חסימות. במחצית השניה ישב מונטרו על הספסל ואז החל גאליס לקלוע והגיע לממוצע הרגיל שלו (35 נק'). אבל ספרד הובילה כל הזמן בהפרשים מבטיחים עם 27 נקודות של סראפיפאניו, 24 של חימנס, 19 של רומאי ו־15 של מונטרו. השיפוט של טוד וורניק שלנו היה יוצא מן הכלל. הוא לא נבהל מהאוהדים היוונים ואף פסק על עבירה טכנית נגד הספסל היווני.

יוגוסלוויה "זיקה דם" לפני שניצחה את צרפת 88–83. רק יכולת אישית גבוהה של דראז'ן פטרוביץ', בעיקר בשלבי הסיום (34 נק'), איפשרה לחניכיו של המאמן צוסיץ' לזכות בניצחון ראשון. אוסטרובסקי קלע 22 נקודות לצרפת, שהיה זה הפסדה השלישי.

ברית המועצות השתעשעה עם רומניה וניצחה 121–74 (66–29) עם 25 נקודות של ואלטרס.

בריה"מ השיגה אמש ניצחון נוסף, אחרי מאבק שהזכיר "מלחמת עולם", כשהכניעה את יוון המארחת 69–66 לאחר שפיגרה 37–30 בהפסקה. לרוסים קלע הכוכב החדש מרצ'ולאניס 22 נקודות, וליוון גאליס 31.

בעונה הבאה: שני חילופים באנגליה

בירמינגהאם (איפי). מועדוני הכדורגל באנגליה החליטו ביום שישי, כי החל בעונה הבאה תוכל כל קבוצה להחליף שניים משחקניה במישחקי הליגה.

עד כה הותרו באנגליה שני חילופים במישחקי הגביע, בגביע הליגה ובתחרויות בינ־ארציות.

בתוך כך נמסר מלונדון, כי המועדון הראשון אשר הכניס לשימוש בליגה את מישטח הדשא המלאכותי לפני חמש שנים, קווינס פארק ריינג'רס, הודיע כי יעקור את המשטח המלאכותי ויחזור לשחק על דשא טבעי.

הריץ האמריקאי דני האריס (מימין) חוצה את קו המטרה במאדריד, לאחר 47.56 שניות, כדי להקדים במפתיע את השיאן העולמי ב־400 מטר משוכות, אדווין מוזס. היה זה הפסדו הראשון של מוזס במקצוע זה בעשר שנים, מאז אוגוסט 1977, לאחר 126 ניצחונות רצופים. (צילום־רדיו איפי).

צווי הבאה לארבעה ישראלים

(סוף מעמוד 1)

רבקה בעמדה כי יש לשמור על העקרון של מגע בין ממשלות ולא בין ממשלה לבין אזרחים של המדינה האחרת.

שגרירות ישראל בוושינגטון נתבקשה בסוף השבוע למסור בפני המימשל על הפניה לשווימר. עם זאת, טוענים שווימר, נמרודי וקמחי כי הממשלה מונעת מהם מלהעיד מתוך רצון למנוע למעשה מעמדים כיד להיפגש ישירות עם החוקרים האמריקאיים. השלושה טוענים כי להם אין מה להסתיר.

גורם ממשלתי בכיר העוסק בנושא הסביר כי אין להעלות על הדעת שעובדי מדינה או אזרחים שפעלו בשמה ומטעמה ייאלצו למסור מידע למדינה אחרת על פעולותיהם. לדבריו, עומד הדבר בניגוד לחוק הבינלאומי ועל כן תר־סיף ישראל לפעול בכל המישורים נגד כוונת התובע הולש לאלץ את הישראלים להעיד בפניו.

נודע כי ביטים הקרובים יובא לקבינט הדו"ח המסכם את גירסאותיהם של הישראלים המעורבים בפרשה. הדו"ח יועבר לועדות החוקרות את הפרשה, למעט התוקר המיוחד הולש. ישראל הבהירה כי לאור פעולותיו החד צדדיות נגד האזרחים שפעלו מטעמה, היא מפסיקה את שיתוף הפעולה עם הולש.

צווי מסירת העדות שהוציא הולש ביום ו' בוואשינגטון נגד ניר ונמרודי "יוגשו במגירה" עד שיגיעו השניים לארה"ב, אם יגיעו, שכן על פי החוק אין אפשרות למסור צווי עדות לאזרחים של מדינה אחרת כאשר אינם שוהים במדינה המוציאה את הצווים. אשר לאל שווימר, נמסר כי בהיותו אזרח אמריקאי קיימת אפשרות להחרים את רכושו בארה"ב אם לא ייענה להוראת צו העדות. לא ברור אם זאת אם יש לשווימר רכוש בארה"ב.

עדות בכתב או בעל פה

מקורות ישראלים ואמריקאים אמרו כי צווי מסירת העדות לא באו בהפתעה והם היו צפויים משום שלא הושג הסכם בין התוקר המיוחד לבין ישראל ביחס לאופי העדויות שימסרו. ישראל מבקשת להשיב בכתב על שאלות התוקר המיוחד ואילו זה מבקש לתחקר בעל פה כפי שנעשה הדבר עם יתר עדי הפרשה. באחרונה הוגש לעיונו של הולש דו"ח אותו הכינה ישראל עבור ועדות החקירה של הקונגרס, אך מכיוון שלא הושג הסכם ביחס לעדויות הדו"ח הוא לא נמסר לשימושו של התוקר המיוחד.

"ישראל היא שהפרה את עקרון המגע הבין ממשלתי"

בהגיבם על עמדת ממשלת ישראל הדוגלת בעקרון מגע בין הממשלות, הזכירו גורמים אמריקאיים כי ישראל בחרה בחלק מן המקרים לקיים מגעים ישירים עם חברי קונגרס החברים בועדות החקירה וכי היא היתה זו שהפרה לראשונה את עקרון הקשר בין ממשלה לממשלה עליו הוסכם עוד בפברואר.

בינתיים ממתינים בוואשינגטון להחלטה בענין צו מתן העדות שנמסר לפני כשלושה שבועות לדוד קמחי. ביום רביעי אמור השופט הפדראלי אוברי רובינסון לפרסם החלטתו בעניין זה לאחר שישראל וארה"ב הגישו טענותיהם הנוגעות לעדותו של קמחי.

במחלקת המדינה נמסר כי אין כוונה להתערב בדרך פעולתו של התוקר המיוחד הולש ואין למחלקה זו כל דרך לבטל את צווי מתן העדות, "גם אם היתה כוונה לעשות כך". הפקידים הסבירו כי מרגע שהולש לפעול בדרך זו, הוא נתנה סמכויות משפטית מלאה וכל התערבות חיצונית עלולה למסור האשמות כלפי הגורם המנסה להתערב. עם זאת טרחו פקידים להדגיש כי אין לפרש את צעדו של הולש כצעד אמריקאי נגד ישראל.

הרוג וששה פצועים

(סוף מעמוד 1)

ערבי תושב קבטיה, שנסע במכונית שלא עצרה במחסום צה"ל בכניסה לעיירה קבטיה ליד ג'נין, נפצע אתמול בגבו מיריות החיילים במחסום. התקרית אירעה לאחר שהוטל עוצר על קבטיה, עקב תקרית של השלכת בקבוק תבערה על מכונית ישראלית אתמול. נהג מכונית ערבי הגיע למחסום צבאי שהוצב במבואות העיירה, וסירב לעצור. החיילים קראו לו לעצור, וירו באוויר. משהמשיך בנסיעה ירו לעבר המכונית, ואחד מנוסעיה נפצע בגבו. הוא הועבר לבית חולים מקומי לטיפול רפואי.

ידוי אבנים בירושלים

ביום ו' אירעו בירושלים שני מקרים של ידויי אבנים על כלי רכב ישראליים. רכב ישראלי שעבר ליד א־טור הסמוכה לירושלים המזרחית, הותקף באבנים. לא היו נפגעים ולא נגרם נזק. קו אוטובוס מס' 1 שעשה דרכו לכותל הותקף באבנים סמוך להר ציון, נופצה שימשה ולא היו נפגעים בנפש.

אותו יום נפצעה קל מרסיסי זכוכית אישה שנסעה באוטובוס קו 60 לחברון. האוטובוס נרגם ליד מחנה הפליטים דהיישה, ליד בית־לחם. בליל שבת התפרעו כמה מתנחלי חברון בשוק העירוני, ופגעו בדוכנים של סוחרים ערבים. כוחות הביטחון פיזרום בלי להשתמש בכוח.

כרוזים באל־אקצה

שלשום, בסיום התפילה במסגד אל־אקצה על הר הבית, חולקו בין המתפללים כרוזים בחתימת ארגון "פתח", ובהם דברי גנאי נגד ישראל ונגד ירדן.

זוהר בלומנקרנץ, סופר "הארץ", מוסר:

שני ניסיונות לפיגועים חבלניים היו שלשום באזור חולון. באחד מהם נפצע באורח קל חייל. המשטרה עצרה לחקירה חשודים.

רימון הודי לאוטובוס ולא התנפץ

בשעה 5:30 בבוקר תחילה התגלה ופוצץ מטען חבלה בגודל בינוני שהוטמן מתחת ספסל בטרמפיאדה לחיילים בצומת חולון, בכיוון הנסיעה דרומה. אחר כך השליך רימון יד שלא התפוצץ לעבר אוטובוס של קואופרטיב חברת "אגד" סמוך לצומת התחנה המטאורולוגית. הרימון הוטל לאוטובוס, תוך שהוא מנפץ את השימשה. משברי הזכוכית נפצע באורח קל אחד מנוסעי האוטובוס, חייל, שנחבש במקום.

האוטובוס בקו 451 נסע על כביש מספר 44 היישן לכיוון ירושלים ממערב למזרח.

לדברי עד ראיה, סמוך מאוד לצומת התחנה המטאורולוגית נראתה דמות המגיחה מאחורי שלט דרכים המציין הימצאותו של רמזור הפניה לכיוון אשדוד. הדמות השליכה דבר מה לכיוון האוטובוס. תחילה סברו הנוסעים, כי מדובר באבן. הדמות בעלת חזות ערבית, כדברי אחד הנוסעים, נמלטה לרכב שהמתין לה. מצד ימין של הכביש מישתרע שטח פתוח וזרוע צמחיה.

הונף דגל פלשתיני

דגל פלשתין הונף סמוך לבית החולים אוגוסטה ויקטוריה שבמזרח ירושלים. הדגל הורד בידי אנשי משטרה. ביום שבת ידוו אלמונים אבנים על רכב מסחרי של חברת "בזק" בעיר העתיקה. לא היו נפגעים ולא נגרם נזק.

במהלך עוצר שהוטל על העיירה קבטיה בשומרון, ניסה רכב מקומי לפרוץ מחסום של צה"ל. הנהג ביצע נוהל עצירת חשוד, ולאחר שנהג הרכב סירב ועבר את המחסום — נורו יריות ע"י כוח צה"ל ואחד הנוסעים נפצע בגבו. הוא הועבר לבית החולים.

כללית במחאה על מותו של עואם אל־ערנדי (15) שנהרג כנראה מפגיעת כדור תועה של חייל צה"ל, בעת שסיור רגלי של צה"ל בעיר הותקף ביום ו' באבנים.

הנער נקבר ביום ו' אחר הצהריים בתהלוכה לוויה המונית. בשעות אחר הצהריים, כשנודעו תוצאות הבדיקה הפתולוגית, התארגנו מאות רבות של תושבים למסע הלוויה המוני. הגופה נעטפה בדגל פלשתין, ונישאה על כפיים לבית הקברות. בהלוויה, השליכו התושבים הנזעמים אבנים על כוח של צה"ל. החיילים נמנעו מעימות עם התושבים.

מבדיקה ראשונית של נסיבות מות הנער עואם אל־ערנדי עולה כי הוא נהרג מפגיעת כדור תועה, כאשר סיור רגלי של חיילים נרגם באבנים באיזור השוק בעיר העתיקה ביום ו' וחיילי הסיור ירו באוויר לפיזור משליכי האבנים.

החיילים פצעו גם באורח קל את הילד סאהר בעארה, בן 10. שעה קלה לאחר האירוע הובאה לבית החולים "ראפידיה" בשכם גופתו של הנער עואם אל־ערנדי, וכה פצע ירי בחזה.

שלטונות צה"ל בשכם לא קישרו בתחילה בין התקרית בשוק לבין פציעתו של הנער, משום שהוא כלל לא היה בסביבה שבה נורו היריות. קרובי משפחתו מסרו אמש כי אל־ערנדי ישב בתוך ביתו בשכונת ראס אל־עין בשעת התקרית. הבית נשקף אל השוק, ושכן במרחק כמה מאות מטרים ממנו. כפי הנראה החיילים אכן ירו באוויר, אך לא בזווית ישרה, ואחד הקליעים חדר לביתו של ערנדי ופגע בו. אחיו, נג'את, רופא במקצועו, ניסה להחיותו והובילו לבית החולים, אך הנער מת בדרך.

התנגשויות באבו דיס ובבלאטה

במקומות שונים בגדה המערבית נרשמו אתמול ושלשום התפרעויות והפרות סדר. במכללת אבו־דיס שליד ירושלים התקיימה הפגנה אלימה בהשתתפות עשרות סטודנטים. התלמידים השליכו אבנים על חיילי צה"ל, ואלה השיבו ביריות אזהרה באוויר. שני סטודנטים נפצעו קל מהיריות. המפגינים פוזרו בגז מדמיע.

במחנה הפליטים בלאטה נאלצו אתמול חיילי צה"ל להשתמש בגז מדמיע ובכדורי גומי לפיזור הפגנה של כמה עשרות נשים וילדים שהשליכו אבנים על חיילים. תושבים מהמחנה מסרו כי שני ילדים נחבלו מפגיעת קליעי גומי.

בתקרית דומה בעיר שכם השתמשו חיילי צה"ל בגז מדמיע נגד קבוצת מתפרעים צעירים. הפגנה אלימה שבמהלכה השליכו אבנים על חיילים התקיימה אתמול גם במכללה האיסלאמית בחברון. גם שם נעשה שימוש בגז מדמיע לפיזור המפגינים.

בקבוקי תבערה

בקרבת העיירה קבטיה שליד ג'נין הושלך אתמול בקבוק תבערה על מכונית פרטית ישראלית. נופצה שמשה, ולא היו נפגעים. בקבוק תבערה הושלך שלשום על סיור צבאי במרכז חברון. לא היו נפגעים, והוטל עוצר על סביבת האירוע.

חנא סניורה

(סוף מעמוד 1)

בענייניהם. עירייה משותפת היא הכרה מעשית ופורמאלית בסיפוח החלק הערבי של העיר". גם פאיק ברכאת, ראש לשכת המסחר של מזרח־ירושלים, שהוא זרוע הירדנית הראשית בעיר, הביע התנגדות חריפה לרעיון. לדבריו, "עצם ההשתתפות בבחירות לגוף ישראלי, משמעותה השתתפות שלנו בשלטון שלהם". ברכאת אמר כי גם אם ירדן ואש"ף יביעו תמיכה בהצעה, הוא ימשיך להתנגד לרעיון הרע והשלילי הזה".

ביקורת במאמרי מערכת

ביקורת קשה על הצעת סניורה הופיעה אתמול גם במאמר המערכת של העיתון המזרח־ירושלמי "א־שעב", המזוהה בדרך כלל עם הזרם המיליטנטי בקרב ה"פתח". העיתון כותב כי הרעיון משקף את "הצאיביות של מי שהוגה בו", וכי לא ייתכן שבשעה שהעולם כולו — ובכלל זה ארצות הברית — אינם מכירים בסיפוח הבלתי חוקי של מזרח־ירושלים, הפלשתינים עצמם יביעו הכרה בכך.

נודע כי גם בתוך מערכת העיתון של סניורה, "אלפג'ר", היו רבים שתקפו אותו על הצעתו. במאמר המערכת של "אלפג'ר" נכתב אתמול כי "המגעים הספורים המבדילים בין ירושלים הערבית לירושלים המערבית, הם עדיין בגדר קו־גבול בעיניהם של הפלשתינים".

הצעתו של חנא סניורה נועדה בראש ובראשונה — כפי שהוא עצמו מעיד — ליצור טלטלה במחנה הישראלי ובמחנה הפלשתיני, להציב אתגר בפני שני המחנות, ולאלץ אותם לחשוב. בראיון המתפרסם עימו היום בעיתון "אלפג'ר" באנגלית, הוא מסביר כי החלטתו בעניין זה אינה סופית, אינה מתואמת עם גורם כלשהו מחוץ לשטחים (קרי אש"ף), וכי הוא צופה ומקווה שהיא תעורר ויכוח ציבורי רחב־היקף. ערכה הממשי המיידי של ההצעה בעוץ בהיבט התקשורתי־הסברתי שלה. לכן היא הושמעה דווקא בימי השנה ה־20 לנפילת השטחים בידי ישראל, ודווקא במפגש עם כתבים זרים לרגל האירוע.

תגובות בעיריית ירושלים

"הארץ" ביקש מראשי הסיעות במועצת העיר להגיב על הודעת סניורה: שמואל ויסמן, יו"ר סיעת ירושלים אחת (17 מנדטים): ההודעה חיובית. אולם עלינו לעשות הכל עתה כדי לחזק את הרוב הציוני בירושלים. אם לא נפעל עתה נגלה בעוד זמן לא רב שהמדינה איבדה את הרוב הציוני דווקא בבירתה היא.

רובי ריבלין, יו"ר סיעת הליכוד (4 מנדטים): אהיה מוכן לשבת עם סניורה ורשימתו בקואליציה אחת, למרות שהוא מזוהה עם אש"ף, מכיוון שבכוונתו להשתלב במועצה מעידה על הכרה בריבונות ישראל על ירושלים. זהו אקט הסטורי ממדרגה ראשונה, אך גם נורה אדומה בקשר למה שעלול לקרות לרוב הציוני בירושלים. שלמה הלוי (ליכוד): "אם ריבלין לא יחזור בו מדבריו אדרוש לסלק אותו מהתנועה".

חנא סניורה

הרב ניסים זאב, יו"ר ש"ס (3 מנדטים): אלה הם נציגי אש"ף ולא נשב עימם ביחד. אני מקווה שהם לא יצליחו. אולי סרי והסיעה שלו צריכים לשלב נציגים ערבים ברשימה שלהם וכך למנוע מסניורה לממש את כוונתו. עקרונית צריך שלערבים יהיה יצוג במועצה, אולם לא אנשי אש"ף.

מאיר פרוש, יו"ר אגו"י (3 מנדטים): אהיה מוכן לשבת איתם בקואליציה אחת, אך לא להשתתף בקואליציה שהם יעמדו בראשה. חשוב כי בעיר כמו ירושלים ישבו נציגי כל התושבים סביב שולחן אחד.

דב רבינוביץ, יו"ר פא"י (2 מנדטים): לא אשתף פעולה עם אף ערבי המזוהה עם אש"ף, אבל אני מבין שכל העניין של סניורה הוא בלון נפוח. אם הוא רציני — אנו בבעיה חמורה, חמורה מאד.

סופרו הפרלמנטרי של "הארץ" מוסר: יו"ר סיעת הליכוד חיים קאופמן הודיע להגיש הצעת חוק לתיקון הבחירות "לרשויות המדינה". ח"כ קאופמן מציע כי לא יבחר ולא ייבחר לרשויות המדינה אלא מי שהביע אמונים למדינת ישראל כפי שנהוג גם במדינות אחרות.

בדברי ההסבר ציין ח"כ קאופמן כי היות ובישראל "עלולים גורמים עוינים להשתתף בבחירות, יש לכלול את שבועת האמונים בחוקת הבחירות".

ח"כ יאיר צבן (מפ"ם) הגיש הצעה דחופה לסדר היום לדון במליאת הכנסת ביוזמת סניורה. מימוש כוונה זו של סניורה יצור ראש גשר להידברות עם הפלשתינאים, נימק צבן. הוא מתח ביקורת על התגובה וגורמים ימניים שהסתייגותם מבטאה את כוונתם להנהיג בישראל משטר של אפרטהייד.

ח"כ יוסי שריד (ר"צ) בירך על יוזמתם של "פלשתינאים רציונליים ומתונים".

זו יוזמת הסברה חשובה המכוונת לחברה הישראלית ובאה להזהיר אותה ממחשבות של סיפוח. שריד ציין כי זהו מסר פשוט שנועד להרתיע את הישראלים מהקמת מדינה דו־לאומית.

ח"כ מרדכי וירשובסקי משינוי הציע אמש להפוך את יום השנה למלחמת לבנון ליום זכרון למלחמת ההתשה. הוא אמר כי הורדג הבגיני שיזם את אותה מלחמה מנע עתה התקדמות לשלום עם ירדן.

פורת: אני לא מתחרט

(סוף מעמוד 1)

להקרנת הסרט, קמה מהומה גם בטלוויזיה עצמה, כשבהעדרו של מנהל הטלוויזיה המורשה לרגל חופשה, לא רצה איש לקחת על עצמו את האחריות להקרנה. פורת אישר את הסרט לשידור, מאחר [...] השידור של "המשאל" לאחר שהוחלט להעמיד לסרט דיון באולפן בהשתתפות [...] עם זאבי ובנימין אליעזר. היא גם רוזה את התכנון המקורי, על פיו אמור היה הסרט להיות מוקרן במקום היומן כולו, ולא כחלק ממנו.

יומיים לפני השידור, גם הוציא פורת מן הסרט כמה קטעים. בין הקטעים שהוצאו, קטע בו נראים צלמי עיתונות עומדים על תמונתו של רמי חבה ז"ל, וקטע בו מכריזים מתנחלים שסרבו להשפט בבית דין צבאי כי "אנו מצפצפים על ישראל, ואנו מצפצפים, מוכנים למות על מנת לאפשר למיליוני פלשתינאים לחיות". פורת טען, כי "אין להעמיד את המרקע להסתה ותעמולה".

בתגובה, אמר פורת ל"הארץ", כי אין הוא מתחרט על אישור הסרט, אך "כל תהליך קבלת ההחלטות בהכנת הסרט, עריכתו ושיבוצו, היה פגום באופן בסיסי. הסרט נעשה בשיטה של אנשים שנטלו על עצמם סמכות, אך ברור מאוד [...]ריות. בעיקרון, אני בעד לשדר כל דבר קשה, אם יש בו אמת עיתונאית ומקצועית ללא פגם. כך שאפשר יהיה להגן על עבודת המערכת בלי לעסוק בטיוח". לדבריו, יקיים היום בירור יסודי בהשתלשלות העניינים, וינקוט צעדים חריפים שדברים כאלה לא יישנו.

חברת "קנון" הודיעה על תוכנית הבראה

לוס אנג'לס (ע"י). חברת הסרטים "קנון" בבעלות מנחם גולן ויורם גלובוס, הודיעה ביום שישי על תוכנית הבראה כלכלית, שתאפשר לה להמשיך ולהפיק סרטים באותה [...]

בהודעת החברה נאמר, כי היא הקימה חברת אחזקות חדשה, אינטרקונטיננטל ס' א', אשר כבר הסכימה לתת ל"קנון" אשראי של 10 מיליון דולר, כדי לשפר את מצב הנזילות שלה.

כבטחונות להלוואה ישמשו מניות "קנון" שבבעלות גולן וגלובוס, מייסדי החברה.

הודעת "קנון" אומרת, כי התכנית למימון חוזר תוצג בפני הנושים ובעלי המניות, וביצועה יהיה תלוי בסיום מהיר של החקירות שנעשות עתה בקשר למצבה הפיננסי של החברה.

ההודעה על תוכנית ההבראה באה לאחר שהחריפו הקשיים הכספיים של "קנון".

נגד החברה מתנהלת חקירה של רשות ניירות הערך האמריקאית והוגשו נגדה תביעות של בעלי־מניות בקשר לניהול חשבונותיה.

כמה בעלי מניות האשימו את ההנהלה בניפוח הכנסות ורווחים בהודעותיה הפיננסיות.

"קנון" סבלה קשה מכישלון קופתי של כמה סרטים בשנה האחרונה, מעליה בעלויות התפוצה והוצאות משפטיות גבוהות.

המערב גרמניה שטפי גראף מניפה את גביע האליפות אחרי ניצחונה על מרטינה נאוורטילובה בפאריס, בעוד שהשוודי מאטס וילאנדר (משמאל) חובט בדרך לניצחונו המוחץ על בוריס בקר, ויתמודד היום בגמר עם איוואן לנדל. (צילום:רדיו אי־פי)

מישגה כפול של נוורטילובה הכתיר את שטפי גראף בפאריס

הטניסאית המערב גרמניה — האלופה הצעירה ביותר בתולדות רולאן־גארוס ★ זכתה ב־180 אלף דולאר ★ היום גמר היחידים בין לנדל לשוודי וילאנדר, אשר "חיסל" את בקר בחצי הגמר

טניס

פאריס (אי־פי). שטפי גראף ממערב גרמניה היתה אתמול לטניסאית הצעירה ביותר, שזכתה אי־פעם בתואר היחידות באליפות הפתוחה של צרפת ברולאן־גארוס, כאשר ניצחה בגמר את מרטינה נוורטילובה — שמונה ימים בטרם מלאו לה 18 שנה. ניצחונה של גראף על יריבתה האמריקאית בת ה־30 הושג באורח דרמאטי בשלוש מערכות: 4–6, 6–4, 8–6.

הישגה המרשים של גראף הקנה לה את הפרס הכספי הגדול ביותר בקריירה שלה, המסתכם על סך 180 אלף דולאר. מרטינה קיבלה מחצית הסכום.

הרוח העזה גרמה מישגים מצד שתי היריבות, אבל לא הפיגה את המתח הגבוה, בעיקר במהלך המערכה השלישית. נוורטילובה הגיעה ביתרון 5–4, אך איבדה את עשתונותיה ושמונה פעמים שגיאות כפולות, בצורה שאינה אופיינית לה, בדרך כלל. גראף השווה ל־5–5, וכאשר הגישה מרטינה שוב לאחר שלושה מישחקונים, שבתה [...] עם הפסדה בסיום. גראף ניצחה במערכה הראשונה 6–4 תוך 37 דקות, ואילו מרטינה גמלה לה במערכה השניה באותה תוצאה, אך ב־33 דקות בלבד.

"היה זה עימות צמוד וחריף. מרטינה יכלה לנצח כשהובילה ביתרון 3–5 במערכה המכרעת, אבל גם אז החזקתי מעמד. אני שמחה מאוד, אבל גם מבוצעת בגללה", אמרה גראף.

נוורטילובה, שנוצחה בגמר בשלוש השנים האחרונות, אחרי שנכלה את התוארים הצרפתיים בשנים 1982 ו־1984, אמרה אחרי הפסדה: "כמובן, שאני מאוכזבת, אבל אני משוכנעת כי אשוב להיאבק על הבכורה בשנה הבאה. חכו ותראו".

מתגששים יריבים ותיקים

איוואן לנדל יתמודד היום במישחק הגמר לגברים עם השוודי מאטס וילאנדר, המדורג 4, שחולל את ההפתעה הגדולה בחצי הגמר כשניצח את אלוף ווימבלדון בוריס בקר ממערב גרמניה 6–4, 6–1, 6–2.

לנדל, המדורג הבכיר ומגנת אשתקד, גבר במדוקרב צ'כי על מילוסלאב מציר 6–3, 6–3, 7–6 כשהוא מגלה אורך רוח אופייני ומנצל עד תום את חבטות קו־ההיד ה"רצועתיות" שלו. היתה זו הפעם הרביעית ברציפות שלנדל עולה לגמר אליפות צרפת, אבל הוא מודע היטב לסכנה הטמונה במתכוני של וילאנדר, אשר ממש "שוטר" את בקר במישחק הו"צודי שנמשך קצת יותר משעתיים.

● שחר פרקיס זכה ביום ו' באליפות חיפה המסורתית בטניס, לאחר שניצח במשחק דרמאטי שארך כשעתיים את הצעיר אוהד וינברג 6–7, 7–6, 7–6. שתי המערכות הראשונות התנהלו בשובר שוויון. בראשונה 4–7 ובשניה 5–7. במערכה השלישית הוליך וינברג שלוש פעמים 4–3, 5–4, 6–5. בשניה הוליך וינברג 5–6 ונוצח בסיום.

באיירן שוב אלופה

בונדסליגה

מאת זיגמונד שפיגלר

צמרת הטבלה הגרמנית

1.	באיירן מינכן	32	30–62	49
2.	המבורג	32	36–68	42
3.	מנשנגלדבאך	32	42–66	39
4.	ורדר ברמן	32	51–62	38
5.	קייזרסלאוטרן	32	45–63	37

דיסבורג (מיוחד לספורט הארץ). מועדון הכדורגל המערב גרמני באיירן מינכן זכה אתמול בכתר אליפות מערב גרמניה בפעם העשירית בתולדותיו. באיירן סיימה בתיקו 2–2 עם באייר אורדינגן [...] מתקופה הלכבה, קלינגר הארולדסון האיסלנדי הוליך מהפך. זו היתה מתנת פרידה נאה למאמן אודו לאטק שהשלים במועדון שלוש זכיות רצופות בכתר האליפות וימלא בעונה הבאה את תפקיד המנהל הטכני של פ.צ. קלן.

בורוסיה מנשנגלאדבך הגדילה את סיכוייה להשתתף בעונה הבאה בגביע אופ"א לאחר שהביסה 1–4 את פורטונה דיסלדורף. המפסיד הו־כבראה את גורל פורטונה דיסלדורף לרדת לליגה השניה לאחר 16 שנה בבונדסליגה. את השערים לבורוסיה הבקיעו: הוכשטטר (10), בוזנקה (38), הייקל, (עצמי — 46), ברונס (70). דווקה הבקיע לפורטונה בדקה ה־88. השליטה סידרה של שמונה ניצחונות רצופים, שיא מיוחד שנקבע פעם אחת בלבד ע"י אותו מועדון בתקופת הזוהר של מנשנגלאדבך שנות ה־70.

ברמן הביסה את בורוסיה דורטמונד 5–0, למרות ששיחקה ללא ראדי פלר הבינלאומי שעומד לחתום היום חוזה עם המועדון האיטלקי א.ס. רומא שישלם עבורו כ־7 מיליון מרקים, כ־4.5 מיליון דולר. את השערים לברמן הבקיעו: בורגסמילר 2, מלמן, אורדנביץ ושאף. גם קייזרסלאוטרן הביסה את קלן 1–5, למרות שקלן הובילה בדקה ה־10 0–1 משער של אנגלס. הרסמן (2), קוך (2) ואלייבי גרמו לניצחון הגבוה שהפחית במידה ניכרת את סיכויי קלן לשחק בגביע אופ"א.

* התוצאות האחרות: נירנברג — האמבורג 3–3, לוורקוזן — הומבורג 4–2, פרנקפורט — שטוטגארט 3–1, בוכום — שאלקה 1–1. המישחק בין ברלין למאנהיים יהיה רק ביום ד', בגלל אירועי ספורט באיצטדיון האולימפי בברלין לכבוד חגיגות מלאת 750 שנה לעיר.

חידוש בגל"צ: דיווח ישיר מה־אן.בי.איי

מאת סופר "ספורט הארץ"

דיווחים מהמשחק השלישי בסידרת הגמר בליגה המקצוענית בארה"ב האן.בי.איי בין בוסטון סלטיקס ללוס־אנג'לס לייקרס יהיו הערב, החל משעה 20.00 בתוכנית "סבבה בבסיס". בשעה 23.00 יהיה סיכום.

רוברט פאריש מבוסטון סלטיקס קולע מעל ידו של קארים עבדול ג'אבר, אך הלוס־אנג'לס לייקרס השיגו ניצחון שני בסידרת הגמר של האן.בי.איי. (141—122) ויתארחו הערב בחוף המזרחי למישחק השלישי, ביתרון 2–0. (צילום:רדיו אי־פי)

אחרי הפסד 141—122: בוסטון תנסה לבלום הערב בביתה את לוס־אנג'לס

אן.בי.איי.

אינגלווד, קליפורניה (אי־פי). לוס אנג'לס לייקרס עלתה ליתרון 2–0 בסידרת הגמר של הטוב משבעה נגד בוסטון סלטיקס, שתארח הערב את יריבתה במיפגש השלישי, תוך ניסיון נואש להגן על כתרה כאשתקד. אולם כפי שנראתה במישחק השני שהיה כאן, בו הובכה 141–122, תתקשה בוסטון לחולל מיפנה מיידי — הגם שניצחה ב־84 מ־86 מישחקיה הביתיים האחרונים.

הבעיה הגדולה של בוסטון תהיה להאט את קצב מישחקה של לוס אנג'לס, ולמנוע ממנה ניצול יעיל של התקפתה האימתנית.

גיבור ניצחונה השני של הלייקרס היה מייקל קופר, שקלע אמנם 21 נקודות בלבד, אבל קבע שיא של 6 סלי 3 נקודות. ביירון סקוט היה הקלע המצטיין של לוס אנג'לס עם 24, בעוד שקארים עבדול ג'אבר וג'יימס וורתי הוסיפו 23 כ"א ומג'יק ג'ונסון צבר 22 נקודות וחקף לזכותו 20 אסיסטים.

בתום שני הרבעים הראשונים הובילו המארחים 56–75 והגיעו ל־62 אחרי הצלחה בקליעות שדה.

לארי בירד היה כצפוי הקלע היעיל ביותר של בוסטון, אולם הסתפק הפעם בכמה ועזטה מהממוצע שלו — 23 נקודות בלבד. קווין מקהייל ודניס ג'ונסון קלעו 20 כ"א.

דיון בלביא

(סוף מעמוד 1)

בישיבת הממשלה יימשך הדיון בו יביעו כל השרים את עמדותיהם. ככל הנראה לא יוסכם הדיון כבר היום, והוא יימשך לפחות בעוד ישיבת ממשלה נוספת. עדיין לא ברור מתי תחליט הממשלה בנושא הלביא, משום ששר הבטחון עומד לצאת לסלון האווירי בפריז, ונראה כי בהיעדרו לא תדון הממשלה בלביא.

שרים אחדים הביעו תרעומת על העמדה שמציג השר רבין בממשלה. לדבריהם, לא ניתן להבין מה בדיוק רוצה שר הבטחון. עמדתו מעורפלת. והוא מציג בבהירות את הטיעונים נגד הלביא, אך לא מוכן לומר בפה מלא כי הוא עצמו יומליץ להצביע בזכות הפסקת הפרויקט. ובין מאפשר, לדבריהם, למנכ"ל משרדו, דוד עברי, להציג עמדה המחייבת את המשך הלביא, המקביל אינו יוצא נגד עמדת צה"ל, השוללת בחריפות את הפרויקט. "שר הבטחון לא יכול להתחמק מלהביע עמדה ברורה בנושא המצוי בתחום אחריותו, ואשר הוא בקי בו יותר מכל שר אחר. לעמדה שיציג רבין תהיה השפעה על החלטתם של שרים אחרים".

בשלב זה של הדיון מצויים כבר בידי השרים כל הנתונים לגבי הלביא, ולפיכך לא צפויות כל הפתעות, העשויות לגרום לשינוי מהותי בהתייחסותם לפרויקט. חלק מהשרים טוענים כי ההחלטה הפעם היא מהקשות שקיבלו. זאת בעיקר בשל עמדתו הנחרצת של צה"ל והנתונים הרהיטים ששמעו על ההשפעה הצפויה לצה"ל ולהמשך פיתוחו אם יימשך הפרויקט. עם זאת, ציינו שרים בשיחות סגורות, הבענו לא פעם בעבר עמדה המחייבת את המשך הפרויקט, דבר המהווה בעיה מסוימת כאשר נוצר הצורך לצאת עתה בגלוי נגד הלביא.

גורמים בכירים בצה"ל הביעו בסוף השבוע תקווה כי השרים יחליטו במקרה זה בהתאם לנתונים שנמסרו להם בממשלה, שלגבי חלקם הגדול אין ויכוח בין מצדדי המטוס למתנגדיו. "השרים חייבים להבין כי להחלטתם תהיה השפעה על צה"ל ועל הבטחון הלאומי לשנים הבאות, וייתכן כי לא ניתן יהיה לתקן חלק מהשפעותיה של החלטה לא נכונה".

למנהלינו דדי לוכסמבורג
אברהם לוכסמבורג
ישראל לוכסמבורג
מיטב הברכות להולדת
הבן — הנכד — הנין
נדב
פמול בע"מ, ערד

זהו אחד משני צעירים שגלשו אתמול מצוק של הר תבור וריחפו מעל כפר דבוריה. הציוד הבסיסי: גלשן־רוח, מצילדוה וקסדת מגן (צילום: עוזי קרן)

סין ביצעה ניסוי גרעיני תת־קרקעי ששי רב עוצמה

מדענים נורווגיים: היה זה פיצוץ בעוצמה של הניסויים הגרעיניים הגדולים ביותר של ארה"ב ובריה"מ

שטוקהולם (ע"צ ועד"ו). סין ביצעה ביום שישי ניסוי גרעיני תת־קרקעי, הראשון מאז דצמבר 1984, באתר הניסויים לופ נור בצפון־מערב סין, מסרו מדעני הצבא השוודי כאן.

דובר התחנה הסייסמולוגית הצבאית האגפורס אמר, כי נרשמו סימנים סייסמיים המודים על פיצוץ חזק באזור סלע קשה באתר לופ נור בקרבת גבול סין־ברית־המועצות.

לא נתקבלה בינתיים שום תגובה מצד ממשלת סין על ניסוי זה, שהיה בעוצמה 6.8 בסולם ריכטר.

מדענים שעקבו אחר הפיצוץ הסיני מנורווגיה אמרו, כי היה זה פיצוץ רב־עוצמה, בדומה לניסויים הגרעיניים הגדולים ביותר שביצעו ברית־המועצות וארצות־הברית.

קבלת מודעות 24 שעות ב דחוף
מודעות
משפחתיות דחופות
וכל יתר סוגי המודעות ל־
הארץ
הכוח הארצי
חדשות הארץ
מתקבלות
24 שעות ביממה
ב' דחוף דיזנגוף
רח' דיזנגוף 118
(מול כסית)
טל. 246363
239952

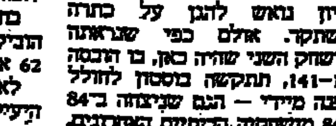

תל אביב-לוס אנג'לס-תל אביב.
מטוס 747 בכל יום ד' דרך פריס.
פרטים מלאים מסוכן הנסיעות שלכם או ט.וו.א,טל.03-651212
בחודש יוני בלבד רק $999.-
מובילה לאורך כל הדרך לארה"ב
TWA

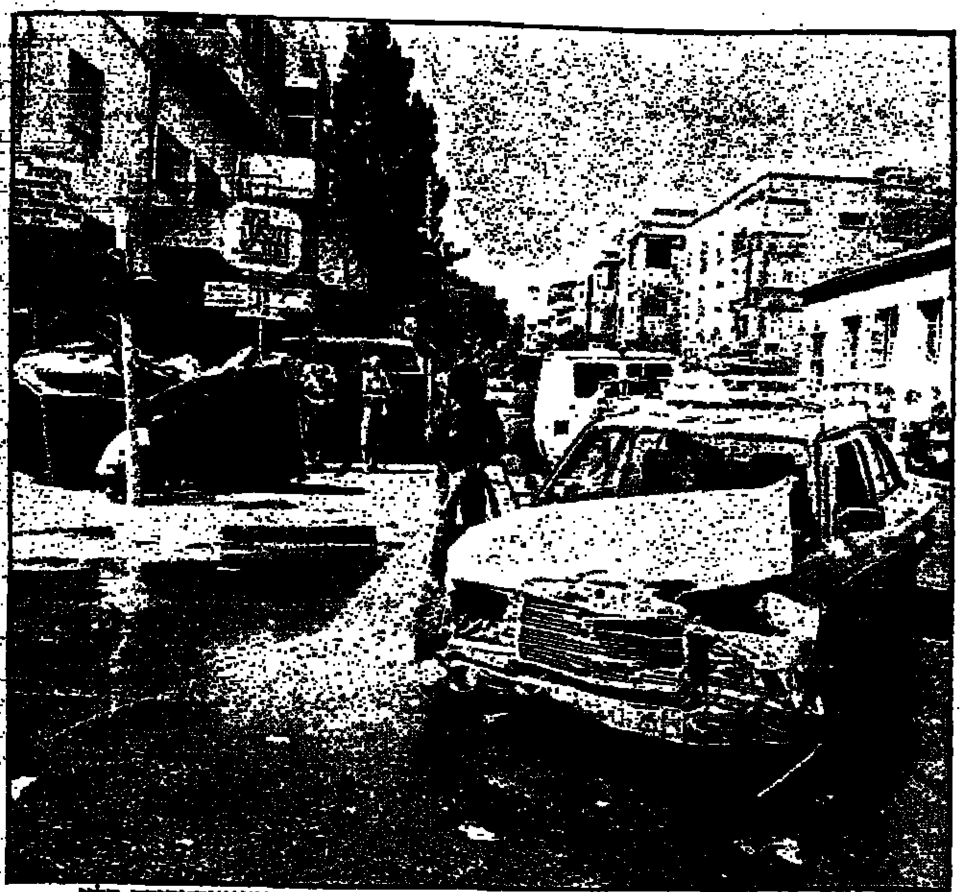
המונית והמכונית הפיאסטה, לאחר התאונה הקשה בשבת, בפינת החשמונאים־יהודה הלוי (צילום: אבי הזאב, "הרשות")

בעל דיסקוטק "מנדרין" בת"א נרצח בירייה בראשו ליד ביתו ברמת־השרון

אחת הסברות היא שמדובר בשוד — רכבו של הנרצח וכספו נעלמו

מאת נורית אמיתי, סופרת "הארץ"/"עתים"

שמואל זהבי, בעל דיסקוטק "מנדרין" בתל אביב, נרצח אור ליום אתמול, ליד ביתו ברמת השרון. שכן המתגורר בסמוך גילה את הגופה והודיע על כך למשטרה ולמגן דוד אדום.

אתמול בסביבות השעה חמש וש־לושים לפנות בוקר הבחין אדם המתגורר ברחוב הזרמון בשכונת הווילות ברמת השרון בגופת אדם המוטלת על הכביש.

זהבי (51), גרוש ואב לבת חיילת, המתגורר בבית מספר 3 ברחוב הזרמון.

הגופה — על הכביש

פתולוג מהמכון לרפואה משפטית קבע, כי מותו נגרם מירית כדורי אקדח בראשו.

אחת הסברות היא שמדובר בשוד, משום שרכבו של הנרצח וכספו לא נמצאו.

את הגופה, שהיתה שרועה באמצע הכביש, מרחק כשמונה צעדים משער ביתו הגדול של המנוח, שהיה נעול ומאובטח במערכת אזעקה, גילה שכן, דר' גבי מור, המתגורר בבית סמוך, שהזעיק את המשטרה.

מכונית ה"אופל אסקונה" של זהבי נעלמה, והחוקרים מעריכים כי היא שימשה את הרוצחים במנוסתם. בין השאר נבדקות השערות בכל הקשור למערכת יחסיו של המנוח עם עובדי הדיסקוטק, וכן נסיבות אישיות אחרות הקשורות לחייו הפרטיים.

מיסתור בינות לפיגומים?

כמה שעות לאחר הרצח חזרה השלוה לרחוב הזרמון. על כביש האספלט שנוקה מדם נותר רק סימן לאירועים שהתרחשו במקום. מול ביתו של זהבי נראו פיגומים בלתי גמורים של בית בתהליך בניה, החוקרים מעריכים, כי יתכן שמיבנה זה שימש מקום מיסתור לרוצח או לרוצחים.

שמואל זהבי היה קבלן בניין וניהל בעבר משרד בתל אביב. בתו רונית מתגוררת עימו. לאחר שנודע דבר מותו היא הסתגרה בבית עם חבר, ולקראת הצהריים בשבת עזבו השניים את הבית, ואילו אחיו של זהבי נותר בפנים וביקש שלא יטרידו את בני המשפחה.

מרצה בכיר באוניברסיטת אל אזהר בעזה הודה ברצח אכזרי של בן־דודו

הרקע: נקמת דם ★ קודם למקרה רצח אביו של המרצה והחשוד אושפז כחולה־נפש ★ שלשום יצא מביה"ח, נחטף ברחוב, נדרס במכונית ונדקר בשברייה

מאת איתן רבין, סופר "הארץ"

מוסטפה פייסל מוסטפה עבדל עדי (35), מרצה בכיר בשלוחת אוניברסיטת אל־אזהר בעזה, הודה אתמול בחקירת המשטרה, ברצח אכזרי של בן־דודו — על רקע נקמת דם.

לפני שלושה חודשים רצח בן הדוד, תושב חאן־יוניס, את אביו של עבדל עדי. לאחר הרצח התגלה כי הוא סובל מהפרעות נפשיות, ואושפז בבית־חולים לחולי־נפש — נודע מן המשטרה.

שלשום בלילה, שוחרר בן הדוד מבית החולים לחולי־נפש בשכם, והגיע לביתו שברצועת עזה.

כעבור כשעה נחטף מביתו על־ידי המרצה ושני בני דודיו שנהגו ברכב מסוג פולו. בן הדוד חולה הנפש נלקח למקום בלתי־ידוע ברצועת עזה. החוטפים הכיתו אותו על הרצפה, ובעזרת המכונית עלו עליו מספר פעמים.

על־פי החשד, משראה המרצה החשוד, כי הדריסה באמצעות המכונית לא הועילה, שלף שברייה שהיתה ברשותו, ודקר את הנחטף שבע פעמים בכל חלקי גופו, וגרם למותו.

לאחר מכן הכניסו את הנרצח לתוך תא המטען של המכונית ונסעו לבית הקברות, על־מנת לקבור אותו בחסות החשיכה.

עד ראייה, שהבחין בתנועות מוזרות בבית הקברות, הזעיק את משטרת עזה, שהגיעה למקום ועצרה את החשודים. אתמול בחקירת המשטרה הודה המרצה ברצח האכזרי.

חקירת השוטרים תתמקד אף בסיבות המקרה, לפיהן שוחרר חולה הנפש מבית החולים בו היה מאושפז.

10 פצועים בני שתי משפחות — בתאונה קשה בלב תל־אביב

בפייסטה שהתהפכה ופגעה בעמוד של תמרור נפגעו בני משפחת מרכוס ★ במונית שבה התנגשו נפגעו בני משפחת ונטורה ★ 6 נפצעו בתאונה ליד חיפה

(ע). עשרה אנשים נפגעו בשבת בבוקר בתאונת דרכים שאירעה בצומת יהודה הלוי־החשמונאים בתל־אביב. ארבעה פצועים קשה, ארבעה בינוני ושניים קל.

התאונה אירעה בשעה 0930 בבוקר: מכונית פורד־פייסטה, אשר בה נסעה משפחת מרכוס — סבא, סבתא, הורים, ושני ילדים קטנים — התנגשה במונית שנסעה מצפון לדרום. כתוצאה מההתנגשות התהפכה הפייסטה ופגעה בעמוד של תמרור על המדרכה. במונית ישבה משפחת ונטורה, הורים וילדה בת 16.

רוב נוסעי ה"פייסטה" נפצעו קשה: הסב אברהם (40), רועי (3.5) שחר (1.5), הסבתא אידל ובעלה מנחם. האם מינה מרכוס (32) נפצעה קל.

בין נוסעי המונית נפצעה האם שושנה (48) בראש באורח קשה עד בינוני, הבת יעל נפגעה קלות באפה והאב רפאל נפגע קל עד בינוני בכתף ימין. נהג המונית אבי תורג'מן (25) שבר את ידו וכן נפגע בפניו.

הפצועים קיבלו עזרה ראשונה משתי ניידות מגן דוד, 3 ניידות טיפול נמרץ וניידת כיבוי שהוזעקו למקום. הצוותים הרפואיים טיפלו בפצועים כחצי שעה במקום ולאחר מכן פינו אותם לביה"ח איכילוב.

6 פצועים — ליד חיפה

שני אנשים נפצעו באורח בינוני וארבעה פצועים קל בתאונת דרכים בין שתי מכוניות פרטיות שאירעה בצומת אליקים־דלית־אל־כרמל ביום שבת אחה"צ.

10 אמבולנסים בתחנת מד"א באזור התנקזו למקום התאונה, לאחר שתחילה נמסר על תאונה בין שתי טיוליות.

ששת הפצועים הועברו לבית החולים "כרמל" בחיפה.

עולה מאתיופיה מואשם בנסיון לרצוח את אשתו וחייל שעזר לה

מאת איתן רבין

לבית המשפט המחוזי בבאר־שבע הוגש שלשום כתב־אישום נגד עולה מאתיופיה, תהלקה בירקי (34), המואשם בנסיון לרצוח את אשתו ובנסיון לרצוח אדם נוסף לפני חודש בקריית גת.

בירקי נתון במעצר בכלא־רמלה, כאשר גופו נתון בגבס. במהלך הנסיון לרצוח את אשתו היא קפצה מחלון בקומה שלישית ונפצעה.

מישהו מפנק אותך... הרץ.

שכור רכב בהרץ, שלם בישראל ותהנה כפליים: המחירים הזולים ביותר התנאים הנוחים ביותר.

נוסע לעסקים או לחופשה בחו"ל? שכור רכב בהרץ ושלם בישראל, כאן מפנקים אותך!

המחירים בישראל זולים בכ־40% ממה שתשלם באירופה והזולים ביותר בארה"ב. אתה יכול לשכור רכב לכל תקופה שתרצה החל מ־3 ימים זכור: מחיר השכירות יורד, ככל שתקופת השכירות עולה!

אך כאן לא מסתיים הפינוק. אם תשלם את מלוא הסכום מראש, תהנה ממחיר נמוך וכדאי ביותר.

במקרה ותרצה להאריך שהותך באירופה - אין בעיות! תחוייב בתעריף מוזל ולא עפ"י התעריף מקומי רגיל.

הרץ מאפשרת לך להחזיר את הרכב במקום הנוח לך, בדרך כלל - ללא חיוב נוסף - בכל אחת מ־5000 התחנות הרץ ברחבי העולם.

הרץ, מספר 1 בעולם ובישראל, מבטיחה לך אמינות, רמת בטיחות גבוהה ושרות מקצועי מעולה.

פינוק בלעדי נוסף, מדריך דרכים ממוחשב בכל יעדי אירופה וארה"ב.

ועכשיו - רשיון נהיגה בינלאומי על־חשבון הרץ

מבצע מיוחד מידי חודש! 2 מהשוכרים יזכו בהחזר דמי השכירות ששילמו מראש בישראל.

Hertz

להזמנות פנה לסוכן הנסיעות שלך או למשרד הראשי של הרץ: ת"א טל' 255252, ירושלים טל' 228133, חיפה טל' 531234

מסתעפת חקירת החשד לשיחוד עובדים בעיריית תל־אביב:

המשטרה: קשרים בין סוחרים ועובדי עירייה הסדירו רשיונות בניה ועסקים

צבי יעקב (55) מנס־ציונה נעצר כחשוד במתן שוחד לפקחים ומהנדסים

מאת צבי הראל, סופר "הארץ"

מסתעפת חקירת השוחדות נגד עובדים בעיריית תל־אביב, בחשד לקבלת שוחד — מתברר מפרטים שמסר שלשום פקד אוריאל שיטרית, מהיחידה לחקירות הונאה, בבקשו לעצור את צבי יעקב (55) מנס־ציונה, החשוד במתן שוחד לעובדים בעירייה.

נציג המשטרה אמר כי החשוד עבד כנהג שכיר ב"שירותי טיול" והסיע מהנדסים ופקחים של מחלקת ההנדסה בעירייה לאתרים ולנקודות ביקורת שבתחום אחריותם. עבודה זו איפשרה לחשוד ליצור מערכת מסועפת של קשרים עסקיים בין בעלי עסקים שונים לעובדים בעיריה שנדרשו להמציא רשיונות בניה ורישוי עסקים.

קיצורי דרך

לטענת המשטרה בדרך של מתן שוחד לפקחים ומהנדסים במחלקת ההנדסה של עיריית תל־אביב, הצליח החשוד לקצר תהליכים ולהמציא את הרשיונות המיוחלים, שלא על פי הנהלים המקובלים. עוד טען איש המשטרה כי מקבלי השוחד בעירייה העלימו עין מחריגות בניה רבות, והשוחד ניתן בתיווכו של החשוד, שהביאם למעול בתפקידם. עוד אמר, כי החשוד בחר להיכנס לשותפות עסקית גם עם עובדים ממחלקת ההנדסה בעיריית תל־אביב.

פקד שיטרית הוסיף, כי בבעלותו של החשוד מגרשים ונכסים רבים, ועובדי העירייה נבחרו להיכנס כשותפים אתו, מתוך כוונה לנצל את מעמדם וקשריהם לקידום ענייניו העסקיים של החשוד בסבך הביורוקרטיה.

המשטרה ביקשה להאריך את מעצרו של החשוד ב־8 ימים, אולם שלשום לא נערך דיון לגופו של עניין, לאחר שסניגורו של יעקב, עורך־הדין זאב גורדון, הסכים למעצר של 5 ימים.

קורפו החליט למנוע ביצוע עבודות בצומת הרכבת בזכרון יעקב בשבת

אחרי פניה לוועדה למען שמירת השבת בבני ברק ובהתערבות סגן שר העבודה והרווחה רפאל פנחסי

מאת נורית בהנא, סופרת "הארץ" בחיפה

בהתערבות סגן שר העבודה והרווחה רפאל פנחסי, נמנע אתמול ביצוע עבודות בצומת הרכבת של הרכבת בזכרון יעקב.

לפני כמה ימים פורסמה מודעה על ביצוע העבודות בזכרון יעקב. אחד התושבים פנה בעקבותיה לוועדה למען שמירת השבת בבני ברק. הוועדה פנתה אל סגן שר העבודה והרווחה פנחסי, אשר פנה בבקשה לצבי ברק, מנכ"ל רכבת ישראל, לדחות את ביצוע העבודה למוצאי שבת.

מרכז סיעת ש"ס בכנסת צבי יעקובזון אמר כי היתה זו בקשה לשמירת השקט ביישוב, וכן אין ספק שיש בכך עבירה על חוק העבודה והרווחה, והאפשרויות העמדת הנהלת הרכבת לדין.

"קל יותר לבצע העבודות הדרושות בשבת"

המנכ"ל ברק אמר, שקל יותר לבצע את העבודות הדרושות בשבת. לאחר מכן אמר שיבדוק את הנושא. בינתיים פנה סגן שר העבודה והרווחה לשר התחבורה חיים קורפו, אשר החליט למנוע עבודות בצומת זכרון יעקב ברכבת בשבת.

"אנו יודעים, שמעסיקים רבים מבצעים עבודות לא חיוניות. אל סגן שר העבודה והרווחה מגיעות תלונות רבות מעובדים על כך", אמר. [illegible] את העובדים שלא לחץ ועל העובדים בשל שכר גבוה יותר בימי חג. לאחר זאת הגישה סיעת ש"ס בשבוע שעבר הצעת חוק פרטית, שתאסור תשלום שכר גבוה בשבתות. הצעת החוק עברה את אישור נשיאות הכנסת, ומצויה עתה בהמתנה כמקובל למשך 60 יום.

השר קורפו אישר בתגובה, כי אמנם החליט לדחות את ביצוע העבודות, כשהתברר כי אין הן חיוניות.

אסיר שנמלט מבאר שבע נלכד בחיפה

(ע). אילן הירדה (31), מתל־אביב, שנידון ל־4 שנות מאסר באשמת בעילת קטינה ועבירות סמים, שנפקד מבית הכלא בבאר־שבע, נלכד שלשום על־ידי משטרת חיפה.

בעקבות מידע שהגיע למשטרה, פרצו שלושה אנשי־משטרה לדירה בשכונת נווה־דוד בחיפה, שם לכדו את האסיר שהסתתר בבית קרובים.

הירדה יצא לחופשה ב־20 במאי מכלא באר־שבע ולא חזר במועד.

כבד הושתל בלונדון בתושב באר שבע

רבאשי יעקובוב (29), מבאר־שבע, השוהה בלונדון, עבר אתמול ניתוח השתלת־כבד ואושפז לשם התאוששות ביחידה לטיפול נמרץ, נמסר מאת פעילי ה"ועד להצלת חיי רבאשי" ששוחחו עם הנהלת בית החולים קינג'ס קולג' בלונדון.

יעקובוב הוטס, לפני כשלושה שבועות לבית החולים בלונדון, לאחר שרופאי המרכז הרפואי "סורוקה" בבאר־שבע, ושיכת השתלות הכבד של בית החולים רמב"ם בחיפה, קבעו כי לבצע בו בחיפה ניתוח השתלת כבד להצלת חייו, ולא היה אפשר לבצע את הניתוח בארץ.

הסכסוך ברשות שדות התעופה — היום בביה"ד לעבודה

נוסעים שהגיעו בערב שבת לארץ קיבלו את מזוודותיהם רק בשבת

ההנהלה: נתנגד לניסיון העובדים לקבוע איוש התפקידים

מאת זוהר בלומנקרנץ, סופר "הארץ" לענייני תעופה

בית הדין לעבודה ידון היום בסכסוך העבודה שפרץ בסוף השבוע בין העובדים להנהלה, ברשות שדות התעופה. עובדי רשות שדות התעופה השביתו שלשום עם כניסת השבת, את העבודה בנמל התעופה בן גוריון בלוד, בתביעה לנקוט צעדים נגד ראש אגף המטענים, שלמה סודאי, שאינו מתאים לדעתם לתפקידו.

העובדים נמנעו מלטפל בשלוש טיסות נכנסות של חברות התעופה סוויסאייר, אולימפיק ולופטהנזה. כתוצאה מכך לא ניתן היה לפרוק את מזוודות הנוסעים והמטען בזמן, ומאות נוסעים שהגיעו לישראל, נאלצו לצאת את נמל התעופה ללא המזוודות, ולשוב בשבת לנמל התעופה, כדי לאספן.

צו לחזור לעבודה

הנהלת רשות שדות התעופה, בראשותו של המנכ"ל צבי גוב ארי, פנתה עם קבלת הודעת השבתה לבית הדין לעבודה והוציאה עוד שלשום צו המורה לעובדי הרשות לחזור לאלתר לעבודה. רק בשעת לילה מאוחרת כיבדו העובדים את הצו. בשבת, יצאו טיסות הבוקר ללא תקלות מנתב"ג.

לטענת העובדים, פועל איש המנהל הבכיר נגדם, ולא בצורה נכונה.

ההנהלה מצידה רואה בדרישת העובדים, התערבות בוטה בעניינים שבתחומי אחריותה ומתנגדת למה שהוגדר כ"נסיונם של העובדים לקבוע את איוש התפקידים."

סופר "הארץ" מציין, כי לפני כחמש שנים התעוררה בעיה דומה ברשות שדות התעופה, כלפי אותו איש הנהלה בכיר, שהעובדים דורשים את הרחקתו מתפקידו. שר התחבורה מינה אז קצין בודק לטענות ועד העובדים, שנמצאו חסרות שחר.

10־20 אחיות מהפיליפינים "ייובאו" לבי"ח רמב"ם בחיפה

עקב המחסור החמור באחיות ★ מיועדות לאייש חדרי הניתוח והיחידה לטיפול נמרץ

מאת ירדה טל, סופר "הארץ" בחיפה

הנהלת בית החולים רמב"ם בחיפה, עומדת "לייבא", באמצעות קבלן, 10־20 אחיות מהפיליפינים, כדי להתגבר על המחסור החמור באחיות, המקשה על התיפקוד של מספר מחלקות בבית החולים.

האחיות הפיליפיניות מיועדות לאייש את חדרי הניתוח והיחידה לטיפול נמרץ.

בשבועיים האחרונים קיים מנהל בית החולים, ד"ר משה רווה, סידרת פגישות עם האחיות האחראיות על המחלקות השונות בבית החולים, וביקש את תמיכתן.

האחיות, בחלקן, מתנגדות בתוקף להסדר. גם מועצת פועלי־חיפה מתנגדת ליבוא אחיות, ותובעת לאייש את התקנים הפנויים בבית החולים בכוח־אדם מקומי.

ילד מכפר־קמא טבע בכפר־תבור

(ע). אדם אשמוש בן 13, מהכפר הצ'רקסי כפר־קמא, טבע אתמול בצהריים בבריכת השחייה של כפר תבור.

ניידת טיפול נמרץ שהוזעקה מסניף מד"א בעפולה הגיעה למקום, וצוות הנט"ן ניסה לבצע החייאה בילד. אך ללא הצלחה.

עורך את העמוד: חיים טל

לע

המפלגה הליברלית העצמאית

הועידה ה־11

תיפתח ביום רביעי, י"ג סיון תשמ"ז, 10.6.87, באולמי "לרום" רח' ז'בוטינסקי, ירושלים

בהשתתפות:

מר **חיים הרצוג**, נשיא המדינה

מר **יצחק שמיר**, ראש הממשלה

מר **שמעון פרס**, מ"מ ראש הממשלה ושר החוץ

מר **אריה דולצ'ין**, יו"ר ההנהלה הציונית

מר **ישראל קיסר**, מזכ"ל ההסתדרות

מר **טדי קולק**, ראש עיריית ירושלים

שרים, ח"כים, אישי ציבור ואורחים מחו"ל

- בשעה 17.00 — קבלת פנים ע"י יו"ר המפלגה, מר משה קול
- בשעה 18.00 — פתיחת הועידה

בתכנית:

- פתיחה
- יזכור
- מקהלת המוסד החינוכי ע"ש ב.צ. מוסינזון, מגדיאל
- ברכות
- דברי יו"ר המפלגה, מר משה קול — "המרכז הליברלי המתקדם בפני אתגרים חדשים"
- נעילה

המשך הדיונים למחרת, יום ה', י"ד סיון תשמ"ז, 11.6.87, באולמי "גולדאר" נתניה

בן 22 חשוד בניסיון לאונס והתפרצות למגורי־סטודנטיות

(ע). תושב גבעת שמואל, דוד שבתאי (22), שסיים לפני כשבוע תקופת מעצר, נעצר שוב שלשום לחמישה ימים, כחשוד שהתפרץ למעונות הסטודנטיות באוניברסיטת בר אילן, ואף ניסה לאנוס צעירה.

החשוד, פרץ ביום ד' ב־9 בערב למעונות הסטודנטיות שבבר אילן, לפי טענת באת־כוח המשטרה, רס"מ ציון אהרוני. לדברי אהרוני, נראה החשוד בשעת כניסתו לחדרים ולאחר שהתגלה — הסתתר בחדר השירותים. אחת מדיירות המעונות גילתה כי נגנב ממנה תיקה, ולאחר מכן מצאה את המסמכים שהיו בו כשהם פזורים בחדרי השירותים.

לטענת המשטרה, לפני כשבועיים, ב־21.5.87 — בשעה 10 בלילה, ניסה החשוד לאנוס אשה בת 35 מגבעת שמואל, אך עקב התנגדותה נמנע ממנו לבצע את זממו.

החשוד טען להגנתו, כי שהה במעצר עד 25.5.87, וכי לא ביצע את המיוחס לו.

בא כוחו, עו"ד סמירה, אמר כי מרשו נמצא בתהליך שיקום, וביקש להימנע מהארכת המעצר.

השופט, נתן עמית, החליט על מעצר, בציינו שהסברו של החשוד נראה קלוש ביותר.

"בירכת דרך" של בעל לגרושתו שפיצה דירתה: הרס את הגג, המקרר, הטלוויזיה ומטבח חדש

מאת נורית בהנא, סופרת "הארץ" בחיפה

"לא עשיתי רע לאשתי, לא תקפתי אותה. אני שברתי את הרכוש בבית", אמר ביום ו' שלום (צרלי) דרעי (28) בעת הארכת מעצרו בבית משפט השלום בחיפה, לחמישה ימים.

ביום חמישי התלוננה גרושתו של דרעי, מקרית אתא, המוגדר כ"פנים מוכרות למשטרה", כי לאחר שביקש להיכנס לביתה ולא נענה, חדר לתוכו בכוח מבעד לתקרה: הוא עלה על גג הבית, שבר את רעפי הגג, פער חור בתקרת הבית ונכנס פנימה. לאחר מכן, על פי התלונה, כלא את ילדיו באחד החדרים.

באמצעות פטיש ניפץ מקרר חדש, טלוויזיה צבעונית, את כל שמשות הבית, מטבח חדש, ושולחנות הבית. גג הבית, שעבר תהליך שיפוץ בעת האחרונה ותכולתו נהרסו. האשה התלוננה, כי דרעי תקף אותה בכל גופה, גרר אותה בשערה ואיים על חייה באמצעות מכות פטיש.

מעצר הבעל הוארך ביום ו' בחמישה ימים.

קברים התמוטטו בבית העלמין המוסלמי־נוצרי בגבול בת ים

מאת חיים הנדוורקר, סופר "הארץ" בתל אביב

שורה של קברים התמוטטה לפני ימים אחדים בבית העלמין המוסלמי־נוצרי בגבול יפו־בת ים.

קריסת הקברים אירעה כתוצאה מהתמוטטות של חלק מגבעת בית העלמין הסמוכה לים. גורמים באגודה למען ערביי יפו "דביתא" האשימו, כי זמן מה לפני התמוטטות עבר במקום טרקטור של העירייה, דבר שגרם בכל הנראה להאצת תהליך ההתמוטטות.

לפני כשלושה חודשים פנו אנשי האגודה למען ערביי יפו למהנדס עיריית תל אביב, שמאי אסיף, והזהירו מפני סכנת קריסת הקברים. הם ביקשו, כי תוקם מסלעה כדי למנוע את המשך קריסת הגבעה, זאת לאחר שעוד בעבר אירעו מקרים שכאלה וקברים בודדים ניזוקו. ראשי רשויות מקומיות ערביים במשולש ובגליל היו מוכנים להעביר סלעים לצורך זה, ואולם בפועל לא נעשה דבר.

גורמים באגודה למען ערביי יפו הביעו החשש, כי מאחורי העדר הטיפול בנושא קיימת מגמה להביא להרס בית העלמין כדי להקל על ישומה של תכנית מדרון יפו העוסקת בביצור ובישוב דרום יפו.

בתגובה אמר דובר עיריית תל אביב, בני כהן, כי עיריית תל אביב איננה מטפלת באחזקת בתי עלמין יהודים או אחרים. בית עלמין זה מצוי על צוק, ובמשך עשרים השנים האחרונות נחשפים בו קברים מדי פעם.

עכשיו למכירה פנטהאוזים יפהפיים

נוה אמירים

בהרצליה על גבול רמת השרון, פנטהאוזים. 180 מ"ר, לא כולל מרפסות.

מרום נוה

רמת־גן, דירות פנטהאוז בגדלים שונים: מ־159 מ"ר עד 286 מ"ר, לא כולל מרפסות.

חברת נוה מזמינה אותך לעלות לרמת חיים אחרת: פנטהאוזים יפהפיים בשכונות יוקרה. במרום נוה ובנוה אמירים תוכל ליהנות מאיכות חיים אמיתית: מרכז קניות מפואר, בריכת שחיה, הרבה ירק ואויר נקי. לבחירתך, מבחר דירות פנטהאוז ברמה גבוהה במיוחד ובעיצוב חדשני.

משרד ראשי: רח' ארלוזורוב 53, ת"א טל: 03־241166/7 ימים א', ב', ג', ה' 13.00־09.00, 18.00־16.00 ביום ד' 13.00־09.00

משרד מכירות: רח' דיזנגוף 173 ת"א

נוה חברת בנין בע"מ (1956) חברת בת של החברה לנכסים ובנין בע"מ

אוטוקארד

כרטיס האשראי לתדלוק ושרותי רכב בתחנות "פז" ו"עוז".

צלצלו עוד היום למשרד הראשי: 04-663353, 04-645522, 04-523805, ולסניפי פז ת"א: 03-652341, ירושלים: 02-715146, באר שבע: 057-30145.

הארץ

יום א' י' סיון, תשמ"ז
7 ביוני 1987

המערכת, ההנהלה, מחלקת המודעות, ההפצה והמנויים: תל-אביב, רחוב זלמן שוקן 21, טל' 5121212 ת"ד 233 מיקוד 61001 פקס 610012 — טלקס 33748
ירושלים: רחוב הבצלאל 2 טל' 224245-6 ת"ד 275 מיקוד 91002
חיפה: רחוב נורדאו 20 טל' 661146-8 ת"ד 5259 מיקוד 31052
המו"ל: הוצאת עתון הארץ בע"מ, רח' זלמן שוקן 21, תל-אביב
העורך: גרשום שוקן   עורך המשנה: [illegible]
סגני עורך: משה הדר, [illegible]
אין המערכת אחראית לתוכן המודעות ואינה מזדהה בהכרח
HA'ARETZ Daily Newspaper, Tel-Aviv, Israel – P.O.B 233, Tel. 5121212

יוזמתו של חנא סניורא

בכוונתו של עורך "אל-פג'ר", חנא סניורא, לעמוד בראש רשימת מועמדים ערביים בבחירות הבאות לעיריית ירושלים. אין לראות עדות לרצונו הבלתי-מתונה של הציבור הערבי לשתף פעולה עם נציגי האוכלוסיה היהודית לטובת כלל תושבי העיר אשר "משפט, שיפוט ומינהל ישראלי" הוחלו עליה, והיא הוכרזה, וכמשמעות בפועל, בירת ישראל. לפי דברי בעל הרעיון עצמו, המהלך שהציע נועד לתרגם מתמונות המוניציפאלי. "כהודעה של יוזמה מדינית סביב לעניין הוועידה הבין-לאומית, על הפלשתינים באזור לנקוט יוזמות כלשהן, שתהיה להן השפעה על התהליך המדיני". סניורא אינו רוצה לבטל את איחוד העיר, אבל "מן הראוי שמזרח-ירושלים תהיה בירתה של המדינה הפלשתינית כאשר תקום, ואילו מערב-העיר תמשיך להיות בירת ישראל".

אין להעלים עין מהצהרות אלה, אבל יחד עם זאת יש מן החיוב באפשרות, כי תושבי ירושלים הערבים ייקראו לקחת חלק, כערבים, בניהול העיר יחד עם נציגי היהודים. טדי קולק הגיב בספקנות לגבי הסיכוי למימוש תכניתו של סניורא, אבל גם בקורטוב של רגש הקלה: שוב לא יהיה זה הוא שיצטרך להילחם בעד תושבי העיר הערבים ולמען השוואת רמת השירותים המוניציפ-אליים: חברי מועצה ערבים ישאו את התפקיד הזה על עצמם.

ייתכן כי ציפיה זו לא תתאמת, ונציגי רשימה ערבית יבקשו לנצל את ישיבות המועצה כבמה להבלטת תביעותיהם הפוליטיות. אבל בוחריהם ירצו, קרוב לוודאי, כי חברי מועצת העירייה "שלהם" יאבקו גם למען האינטרסים המקומיים שלהם. לחצים אלה יכפו על נבחריהם לחפש את ההישגים המקומיים במסגרת דיוני המועצה, ומסגרת משותפת זו תכריח אותם להתחשב הן באינטרסים של היהודים והן באילוצים הכספיים, שיקבעו את מימדי התקציב.

ההערכה, כי תחת לחצים אלה תתמתן להיטות חברי המועצה הערביים להבלטת משאותיהם הפוליטיות, אינה נראית כפרי דמיון. יש מקום להניח, כי בסאם שקעא, ראש עיריית שכם לשעבר, שייך מהמור סעיד אל-ג'מאלי, סגן המנהלי של ירושלים, ועסקנים ערביים אחרים, שכולם גינו את הופעתו של סניורא, חוששים מתהליך שחיקת המגמה הפלשתינית-לאומנית, העלול להיות כרוך בכניסת ערבים לעיריית ירושלים.

תכניתו של חנא סניורא תעורר מן הסתם ויכוח פנים-ערבי נוקב. אין לדעת ידו של מי תגבר — זו של הלאומנים הצרופים שכל שותפות עם היהודים פסולה בעיניהם, או של "אקטיוויסטים" דוגמת סניורא ושאר נוטיבה אשר חותרים גם הם להקמת מדינה פלשתינית, אבל מתארים כניסת נציגים ערבים לעיריית ירושלים באמצעי בעל סיכויים משופרים דווקא להשגת היעד הזה, והם מוכנים לחשוף את עצמם להשמצות על ידי יריביהם, כמי שמכבדו את בכורת הערבים באליקודם.

אפשר לפקפק אם מוסד פרלמנטארי המבוסס על בחירות דמוקראטיות, יוכל לאורך ימים לשאת את המעמס של חילוקי דעות קוטביים בין שני גופי בוחרים ונבחרים שהם שונים זה מזה בתכלית השוני, מבלי לאבד את יכולת-תפקודו. אבל מן הראוי כי ייעשה מאמץ להתגבר על הקושי הזה, דווקא בירושלים. הצד היהודי, מכל מקום, צריך להיות מעוניין בהצלחתו, ואין לדחות עתה את יוזמתו של חנא סניורא. אחרי ככלות הכל — לבנון זה קיודוני משך עשרים שנה, ואל לנו להבהיל את עצמנו בהעלאת תחזית, שערבים ישמשו לשון המאזניים בין שני חלקי הרכיב היהודי של המועצה. אם ברצוננו לשלום בעיר [illegible] מעוניינו הוא, כי גם הרכיב הערבי ייצג באמצעה.

מדינה על הכוונת

רצח רשיד כראמה פותח הדרך להידברות מחודשת בלבנון, אך ספק אם הסורים יאפשרו זאת

מאת עודד זראי

היום מסתיים האבל הרשמי בלבנון על רשיד כראמה, אך אבל משפחת אל-דאור בחלווה שבאל-בקאע המערבי (מחוז ראשיה) ממשיכים להתאבל. סליאם אל-דאור, מראשי סיעת וחלה ואל-בקאע בפרלמנט הלבנוני, מת בסוף השבוע. הליכתו של אל-דאור, המתנגד המושבע לעמיתו לעדה וליד ג'נבלאט, מפחיתה את מספר חברי הפרלמנט הלבנוני ל-62 צירים.

פרלמנט זה, המכהן ארבע קדנציות רצופות ללא בחירות יצטרך לבחור בנשיא חדש, בשנה הבאה. התפטרותו של יו"ר הפרלמנט הנוכחי, חוסין אל-חוסייני בסוף השבוע באה על פי הנחיות הסורים.

כיום, לאחר רצח ראש הממשלה הסוני והתפטרות יו"ר הפרלמנט השיעי, נותק הנשיא המארוני, שנותר יחיד בזירה, לחסדי הסורים יותר מבעבר. הסורים חזרו מאז ומתמיד ליצירת עימות פנימי ותסוס יציבות בלבנון, כדי לקום את שליטתם במדינה. לפיכך, לחמו בכל גורם לבנוני שביקש להחזיות את הלגטימיות, הריבונות ושלטון החוק. הסורים מבקשים לנצל את רצח כראמה, כדי להבטיח את המתנגדים להם בפועל בלבנון "הכוחות הלבנוניים" (הנוצרים) באמצעות הנשיא ג'מייל ולאלצו לקבל את הסכם דמשק. אולם קיימים כיום עוד שני גורמים מרכזיים הנהנים ממצב של תוהו ובוהו בלבנון. מדובר בארגוני אש"ף, המשמשים לחזק את נוכחותם ולבנות מחדש את התשתית במחנות הארגון בדרום ביירות והדרום — ובארגונים השיעיים הפרו-איראניים ובראשם "חיזבאללה", החותרים למוטט את הממשל ולהקים רפובליקה איסלאמית חומייניסטית בלבנון.

רצח רשיד כראמה, מבחינת המציאות הלבנונית, פותח את הדרך בפני הידברות מחודשת בין הצדדים. כראמה, שהעניק לאש"ף מעמד של גורם אקס טריטוריאלי בלבנון בסוף שנות השישים, שהביא לפילוג הצבא בסוף שנות השבעים ולהקפאת פעולות הממשלה ולהחרמת הנשיא בשנה האחרונה, לא קיים עוד. עובדה היא, כי שעות ספורות אחרי קביעת מותו חזר קו-הטלפון בין ארמון הממשלה במערב ביירות לבין ארמון הנשיאות בבעבדה לפעול מחדש. ראש הממשלה בפועל, ד"ר סלים אל-חוס, הפר את החרם שגזרו הסורים ושוחח עם הנשיא ג'מייל פעמים רבות בשלושת הימים האחרונים. אותו הדבר אמור לגבי יו"ר הפרלמנט אל-חוסייני. צריך לזכור, שהאגף הסוני הביירותי שאל-חוס נמנה עליו שונה בתכלית מהאגף הסוני הצפוני, שהיה כראמה.

המגעים הראשונים, שהתנהלו בסוף השבוע מאחורי הקלעים, מצביעים כי תפקיד ראשות הממשלה חוזר עתה לביירות וכי אל-חוס הוא המועמד בעל הסיכויים להרכיב ממשלה חדשה או לעמוד בראש הממשלה הנוכחית, שתוגדר ממשלת מעבר, ואשר ניתן יהיה להרחיבה עד לבחירות לנשיאות. בשנה הבאה. ממשלה כזו, בראשות אל-חוס או אישיות ביירותית אחרת ממשפחת סלאם או אפילו איש העסקים הסעודי ממוצא לבנוני רפיק אל-חרירי, עשויה לשמש מסגרת טובה להידברות בין הלבנונים. אולם לפי שעה נראים הסיכויים לכך קלושים. חידוש הדו-קרב הארטילרי אתמול על האיזורים הנוצריים מבטא מגמה סורית הפוכה מהידברות.

פגיעה באמינות סוריה

אין ספק, כי רצח כראמה היווה פגיעה קשה לא רק באמינותה של סוריה בעיני בעלי בריתה בלבנון אלא בכוחה הצבאי והמודיעיני. ככלות הכל, מצביעות תוצאות החקירה עד כה על אפשרות סבירה שהנחת המטען במסוק "הפומה", מאחורי כסאו של כראמה, נעשתה בטריפולי, אולי אפילו לאחר שכראמה היה כבר על המושב. החקירה הוכיחה כבר, כי רק במנחת מגרשי התעופה בטריפולי עלו אנשים למסוק להעמסת מטעני הנוסעים ולסייע לכראמה עצמו לשבת במקומו. אותם אנשים שזהותם לא ידועה ירדו לפני ההמראה לביירות. המסוק עצמו ומפקדו אנטואן אל-בסתאני נבחרו מבין חמשה צוותים ומסוקים אחרים לביצוע משימת הסעת כראמה רק רבע שעה לפני ההמראה בבסיס ההדרכה של חיל האוויר בארמא שבצפון כסרואן. הסורים מודעים לכך, אך אין זה משנה את רצונם לנצל את הפרשה לשיקום יוקרתם המצויה בשפל עמוק.

היפוכו של דבר / יואל מרקוס

המעמד החדש

בבוקר אחד בשבוע שעבר התעוררתי מבוסה בלי דיעה קרה. חלמתי שפרס הציע אותי לשגריר בארצות הברית. זה היה סיוט של חלום. שמי נכרה בכותרות שמנות בעיתונים. תחילה כתבו שאני הוא זה בעצם שהציע את מועמדותו מפני שהתגלע סכסוך עמוק בינו לבין העורך שחיפש דרכים להיפטר ממני — כשבפועל לא חלמתי אפילו שאני ראוי לחלום על משרה רמה כזאת. אחר כך גילו העיתונים שבעצם שמי הופיע ברשימה של שבעה שמות, שאחד מהם היה האינסטלטור שלנו יהושע. השלב השני היה הגרוע מכולם: שמיר דוחה אותי ומקורות מקורבים לראש הממשלה פירשו באופן לא רשמי למה אינני מתאים: פיגור שכלי וקשרים עם אש"ף וכיו"ב. נישקתי את שעוני המעורר על שהילצני מהחלום ברגע הנכון — כלומר לפני שהוזמנתי לשמיר כדי שיסביר לי שבעצם הוא בעד אלא שפרס נגדי.

סיפרתי את מה שעבר עלי לכמה מידידי וכך התגלה לי שאני בחברה גדולה של בעלי חלומות בלהה שכאלה. כמה ממכרי הטובים היודעים סטאטוס מה. החזיקו תמיד בדעה שאין זה משנה אם אתה מקבל תפקיד ממלכתי חשוב — מעמד הזוהר נקבע מעצם העובדה ששמך מוזכר כמועמד אפשרי. באחרונה הם שינו טעמם.

המעמד הגבוה החדש מורכב היום דווקא מאלה ששמם אינו מוזכר כמועמד לכהונת השגריר בוואשינגטון. ואין פלא שרבים וטובים קמים מדי בוקר בתודה פן ייוודע להם מאמצעי התקשורת ששמם הוצע לוואשינגטון.

"אם יקרה לי כדבר הזה, יחרב עלי עולמי", אמר לי איש ציבור אשר זה שבועות נדדה שנתו, פניו הוורו ומעורות עיניו העמיקו הכחילו. "תאר לך שפרס יציע אותי", הוא אומר, "אני קודם כל איאסר כאיש של פרס. אחר כך יאמרו שבעצם פרס לא כל כך מחזיק ממני כי אני המועמד ה-127 שהציע והוא בכלל הציע אותי כדי להראות איזה רעיון אבסורדי הוא למנות אותי כשגריר ולא את מי שרצה מלכתחילה. ואם שמיר ידחה אותי על הסף הכל יידעו שגם הציוך של המדינה מסתייג ממני. ולפני שאספיק להסביר את עצמי, יכתבו ששמיר דוחה אותי לא מפני שפרס הציעני אלא מפני שאני פשוט לא מתאים להיות אפילו המזנונאי של השגרירות והעובדה שעובדת עלי טרגדיה משפחתית — גיליתי שבתי בכלל אינה שלי אלא פרי זרעו של המאהב הערבי של אשתי — אינה סיבה מספקת למנותי שגריר".

בימים אלה קם איגוד ארצי של שגרירים-לעתיד-לשעבר הפועל להגן על זכויותיהם של המועמדים שהוצעו ונפסלו. בין השאר ייתכן שידרשו להכיר בהם כנפגעי מלחמה. אך האיגוד השני חזק יותר: הוא מורכב מאישים שפתחו במערכה ציבורית כדי ששמם לא יוצע חלילה. רבים מהם ברחו לחו"ל עד שימצא מועמד. השגריר לשעבר מאם לאיש שהרבה לבקר כאן הדיר רגליו מהארץ מחשש שפרס יציע את מועמדותו.

מה שמזכיר לי אגב, שרי מפתיע שפרס עוד לא הציע את פיקרינג לכהונת שגריר באומן גם לבירה האחרת שלנו. אני סקרן לראות את פניו ופני הברסים שלו במחלקת המדינה כשהוא יהיה המועמד היחיד של פרס ששמיר יאשר אותו.

המשפטיזציה של ישראל (ב)

המשפטנים בחלל

מאת אמנון רובינשטיין

על המערכת הפוליטית ירדו שתי מכות קשות: נוצר בה חלל של ממש מבחינת האנשים המאיישים אותה, והתעמק בה שיתוק המצמק את יכולת הכרעתה. לא רק בטבע אין חלל. כאשר הממשלה והכנסת אינן יכולות לקבוע עמדות בנושאים עקרוניים, כאשר ועדת הכספים מחלקת כספים ללא עקרונות מנחים, כאשר אין מי שיעמוד נגד תעלולי משרד-הפנים בנושאי רישום תושבים והגזרה — בקיצור, כאשר אין "מלך בישראל" — המערכת המשפטית ממלאת את החסר.

אין לך עדות חזקה יותר לעצמתו של תהליך זה מאשר ההתנגשות בין המערכת הפוליטית עצמה מזמינה הכרעה משפטית ומכתיבה לה כמצילה ומושיעה. כאשר עלה בממשלה נושא סירובו של שר הפנים, הרב פרץ, לרשום גרים רפורמים, נדחה העניין ביודעין מתוך המתנה לפסקי דינו של בית המשפט העליון, בתקווה גלויה שהחלטתו תציל את הרוב בממשלה מהתנגשות עם ש"ס. אותו סיפור התרחש בממשלה קודמת עם שעון-הקיץ. כאשר נדונה במערכת הביטחון התביעה האלמנטרית והצודקת להגביל זכאות עירעור בבתי-הדין הצבאיים בשטחים — תביעה לה התנגד הפרקליט הקודם בתוקף רב — ניתנת התשובה כי מוטב שבג"ץ שרק בנושא, הוא שיכריע בעניין זה. בפרשת הסגרתו של נקש, סירב ראש-הממשלה למרות עמדתו נגד החלטת שר המשפטים שריר, להביע דעתו, בציפייה כי הבעיה תיפתר — בעניין של הסגרה — ע"י בית-המשפט. (דרך אגב, בכל המקרים האלה, כאשר העניין עולה בממשלה, נמצאים תמיד שרים הטוענים כי אסור לקיים כלל דיון בנושא שהוא "סוב יודיצה"...).

גם הכנסת משלימה עם התערבות חסרת-תקדים של בתי-המשפט בהליכיה הפנימיים. תחילת התערבות זו בפניה של ח"כ שריר, באמצעות ח"כ שחל, לבג"ץ נגד יו"ר הכנסת. וסופה יצירת תקדים שאין דומה לו בשום מדינה דמוקרטית: פסילת החלטתם של גופי הכנסת בפרשיות כהנא השונות. קל להוכיח עניין נוסף: אובדן הביטחון העצמי של הפוליטיקאים ואבדן אמון הציבור בהם, הגיעו לדרגה כזו עד שהתבטלותם בפני השופטים והמשפטנים לובשת לעיתים אופי מביך. בכנסת זו הועלו שתי הצעות אופייניות: האחת מציעה שלתפקיד מבקר המדינה ייבחר אך ורק שופט, והשניה — עוד יותר מרחיקת-לכת — מציעה כי מועצת רשות השידור השניה (הערוץ השני) תיבחר כולה על-פי שיקול-דעתו המוחלט של שופט בית-המשפט העליון. ואני עצמי, בהצעת החוק, הצעתי כי כספי המימון לעיתונות יחולקו ע"י שופט — ביודעי כי כל הצעה אחרת דינה להידחות.

גם במדינות אחרות היתה פלישה שיפוטית לתחומים פוליטיים וממשלתיים. בבריטניה נמשך מאבק זה במלוא עוצמתו עד המאה התשע-עשרה, והוא רווי סיפורים מופלאים על היאבקות מתמדת בין הווסטמינסטר לבין בתי-המשפט. בארצות הברית, ההתנצחות בין רוזוולט המבצע את תכנית הניו-דיל שלו חוקי החגגרות עזה של בית-המשפט העליון, היא רק פרק דרמאטי אחד במסכת ארוכה של התגששות בין גבעת הקפיטול, הבית הלבן ותשעת השופטים היודעים. מה שמאפיין את ישראל הוא, כי בגלל חוסר הביטחון העצמי, חוסר האמון הציבורי והתנוונות השרירים של המערכת הפוליטית — והיינו, של נבחרי-הציבור — תהליך המשפטיזציה מקבל עידוד מאותה מערכת שהולשתה הולידה אותו. במשאלי דעת-קהל על יוקרתם של גופים שונים, ניצבים השופטים בראש הסולם ואילו הפוליטיקאים — ועמם העיתונאים — מצויים בתחתיתו. זו עמדה המגשימה את עצמה: ככל שהכנסת והממשלה מושמצות יותר, כן מתכווץ ביטחונן העצמי, וככל שזה מתכווץ כך גדלה יוקרתם של אלה המחליפים במקומם: השופטים, הקצינים ובראש וראשונה — המשפטנים.

התבטלות זו אינה מונעת את התופעות השליליות של תכסיסים פוליטיים נטולי ריסון עצמי מהסוג שהביא שם רע לפוליטיקה. נהפוך הוא, ככל שהמסגרות השיפוטיות מציבות יותר סייגים וגדרות, כן גדל ההולך הניסיון של חלק מהנבחרים — אסור להשתמש בה"א הידיעה — לחמוק מהם. כללי המשחק שנוצרו בין הממסד הפוליטי לפקודים המשפטניים אינם הדדיים. הממסד המשפטי הוא השוטר; מותר להתחמק ממנו, מותר לבטות ולסדר אותו, אך מרגע שאותו נתפס בכף, הבה של השוטר קודש ואין-לערער-עליו.

חריש מחייך ומהסס

בתום שנה לכהונתו כיועץ משפטי לממשלה, קשה להצביע על הישגים בפעילותו של השופט בדימוס, אם כי שרים רבים מרוצים מכך שאת התפקיד הזה ממלא אדם חלש המתקשה להכריע

מאת גדעון אלון

בסוף השבוע שעבר החליט היועץ המשפטי לממשלה יוסף חריש, בצעד יוצא דופן, להפגין שרירים. בניגוד לדעתו של ראש הממשלה יצחק שמיר, הוא הורה למפכ"ל המשטרה, רב-ניצב דוד קראוס, לפתוח בחקירת אנשי השב"כ שהיו מעורבים במתן עדות שקר בפני בתי הדין הצבאיים במשפטו של עיזאת נאפסו.

היתה זו אחת הפעמים הבודדות, מאז נכנס לתפקידו, בדיוק לפני שנה, שחריש פעל כפי שנדרש לפעול יועץ משפטי לממשלה, בתוקף היותו הממונה על התביעה הכללית. למעט אירוע חריג זה, קשה להצביע על הישגים כלשהם בפעילותו של השופט בדימוס יוסף חריש.

במהלך כל השנה, הוא התגלה כאדם נעדר כושר תנופה, חסר יכולת החלטה ואומץ לב ציבורי, כחושש מעימותים, ומעל לכל — כהססן מאוד. חריש הצליח, במשך שנה אחת בלבד, לכרסם באוורה מראיג במשקל הסגולי שיש למשרה נכבדה זו. בימי מאיר שמגר, אהרון ברק ויצחק זמיר, כונה היועץ המשפטי "מנכ"ל המדינה". הם החליטו באומץ לב וללא חשש, להגיש כתבי אישום פליליים נגד שרים (אהרון אבו חצירה, ח"כים ועבריייני "צווארון לבן" (מיכאל צור, דוד פלך ועוד). הם נצבו כחומה בצורה להגנת שלטון החוק, פירסמו הנחיות ליועצים המשפטיים של משרדי הממשלה, הפיצו חוות דעת משפטיות והשכילו ליצור ולכנס במשרד המשפטים, ובעיקר בפרקליטות המדינה, מערך של עובדים מוכשרים ומיוחנים, שעבדו במסירות תוך תחושה של שליחות ו"גאוות יחידה".

חריש: חושש מעימותים

הדוגמאות להידרדרות

כדי להמחיש באיזו מידה חלה הידרדרות במוסד היועץ המשפטי לממשלה מאז חריש יוני אשתקד, כשלפי המלצתו של שר המשפטים דאז, יצחק מודעי, אישרה הממשלה את מינויו של חריש, להלן כמה דוגמאות:

* שרי הקבינט החליטו, לפי עצתם של עורכי הדין רם כספי ויעקב נאמן, להמליץ בפני הנשיא לחון את ראש השב"כ דאז, אברהם שלום, ושלושה מעוזריו. חריש הנהיג. הוא לא אמר מלה נגד רעיון החנינה. הוא לא-הגיב על מעורבותם של שני עורכי דין פרטיים (כספי ונאמן) שגויסו על ידי פרס ושמיר כדי לעקוף את אותו.

* בתקופת כהונתו הידלדלו הכוחות המקצועיים בתוך המשרה, נעלמה גאוות היחידה ורבו הפרישות. בין השאר נטשו את המשרד המנכ"ל מאיר גבאי, המישנה ליועץ המשפטי יורם בר-סלע, ראש מחלקת הבג"צים רנאטו יאראק, מנהל המחלקה הבין-לאומית רוניס גולדמן וכן איילה פרוקצ'יה, אשר פלגי, חיים לידן ועוד. המישנה לפרקליט המדינה, דורית ביניש, נמצאת עם רגל אחת בחוץ (או שתתמנה לשופטת מחוזית או שתיפנה לעסקים פרטיים), המישנה ליועץ המשפטי, יהודית קרפ, יצאה לשלושה חודשי חופשה ללא תשלום.

* חריש נמנע מנקיטת צעדים משפטיים נגד הרב עובדיה יוסף, למרות שבג"צ קבע מפורשות שחל איסור על דיין בביה"ד הרבני הגדול לעסוק בנושאים פוליטיים. חריש ביקש משר הדתות להעמיד את הרב יוסף לדין משמעתי, אח"כ חזר בו והסתפק בנזיפה. הוא הדין בעניין הדיינים שחתמו על עצומה הקוראת שלא לכבד את החלטת בג"צ. תחילה יצא חריש בחריפות רבה נגד התופעה, במכתב נזעם ששיגר לשר הדתות, והוא הדגיש: "אין ערוך לחומרת המעשה של הדיינים". אבל אחר כך הסתפק במתן הנחיה למשטרה לזמן לחקירה רק את יוזם העצומה, הרב גיליהו אקסלרוד.

* פרשת "הפגישה הלילית" אופיינית מאד לדרך עבודתו של חריש: הססנות, רתיעה מקבלת החלטות המצריכות אומץ לב ומאמצים בלתי נלאים למצוא נוסחת פשרה שתרצה את כל הגורמים. למרות שצוות בכיר של משפטנים בפרקליטות המדינה המליץ בחודש פברואר השנה להעמיד לדין פלילי את כל שמונת משתתפי "הפגישה הלילית" (בעניינו של ח"כ שלמה עמר) שהתקיימה במשרד של עו"ד יגאל ארנון, עדיין לא קיבל חריש החלטה. זאת, למרות שעו"ד ארנון (שהיה יחד עם עו"ד רם כספי, אחד ממשתתפי הפגישה שהומלץ להעמידם לדין), הקל עליו את המלאכה וביקש כי יעמיד אותו לדין. אבל חריש מתלבט ואינו מכריע. חמור מכך, הוא דוחה פניות של משפטנים בכירים כי יפסול עצמו מטיפול בתיק זה, בשל יחסיו הידידותיים עם עו"ד ארנון.

* בהתייעצויות שהתקיימו לקראת ערעורו של הקצין הצ'רקסי עיזאת נאפסו, תמך חריש בהצעה של ראשי השב"כ לחון את נאפסו. בכירים בפרקליטות המדינה נדהמו לראות שבדיונים הממושכים שהתקיימו בנושא זה, הציג חריש עמדה דומה לזו של ראשי השב"כ (לא להעמיד את חוקרי השב"כ לדין בשל עדויות השקר שמסרו והשיטות הפסולות בהן גבו את הודאתו של נאפסו) כשמולו מתייצבת כל צמרת הפרקליטים במשרד המשפטים. רק אחרי שבית המשפט העליון אילץ אותו לחקור את התופעה החמורה שנחשפה בשורות השב"כ, הוא היה אנוס להנחות את המשטרה לפתוח בחקירה.

מחייך ומהסס

יש דוגמאות נוספות המעידות על יכולתו הדלה, הססנותו הרבה והחלטותיו השגויות של חריש. החל מחוות הדעת שלו בפרשת מינויו של ד"ר יוסי ביילין ל"מנכ"ל מדיני" של משרד החוץ, הנחייתו לשר הפנים הרב יצחק פרץ המתירה את רישום המלה "התגייר" בתעודת הזהות, שבוקרה בחריפות ע"י בג"צ, וכלה בחוסר יכולתו לשכנע את שר המשפטים אברהם שריר לחזור בו מהחלטתו השגויה שלא להסגיר את ויליאם נקש לצרפת, אבל תקצר היריעה מלפרט את כולן.

ראש הממשלה ורוב השרים מרוצים מכך שבמישרת היועץ המשפטי לממשלה יושב אדם סימפטי, אבל חלש, מאיר פנים ומרבה לחייך, אבל נעדר כושר החלטה. הדבר מאפשר להם להתעלם מנוכחותו בישיבות הממשלה, לזלזל בהערותיו ולהיוועץ בעורכי דין פרטיים בנושאים ממלכתיים. איך אמר שר המשפטים אברהם שריר (שאף הוא מודע ליכולתו המוגבלת של חריש) בעת שנתבקש להשיב מעל במת הכנסת על הצעה לסדר יום של ח"כ מרדכי וירשובסקי, בקשר לתפקודו של חריש? - "ברצוני להודיע לכנסת, שאין לממשלה טענות לתפקודו של היועץ המשפטי לממשלה".

למה, בעצם, שיהיו לממשלה טענות? לגבי שמיר, פרס, שריר, שהזדרזו להסמיך את פרופ' זמיר, חריש הוא יועץ מכפסי אידיאלי.

העיניים נשואות לוונציה

מאת חולדה ליברנומה

פירנצה

"האפשרות של הסכם חוזר ואחיד בשאלות שונות שיועלו בוונציה גדלה. ללא ספק", אמר עם שובו לאיטליה ב-28 במאי ראש ממשלת איטליה הדמוקרנוצרי, אמינטורה פאנפאני, מוואשינגטון, שם נפגש עם הנשיא רייגן. היתה זו פגישתו החמישית והאחרונה עם מנהיגי המדינות שייועדו בוונציה מטוך במשך יומיים (רק תאצ'ר סירבה לקבל את פאנפאני, בגלל הבחירות הכלליות בבריטניה ב-11 ביוני). השיחות שקיים פאנפאני נועדו לא רק להכין את ועידת ונציה אלא גם להעלות את קרנה של ממשלת המיעוט שלו, שלא זכתה באמון הפרלמנט והיא מופקדת רק על העניינים השוטפים לקראת הבחירות הכלליות ב-14–15 ביוני. לאופטימיות של פאנפאני אין שותפים רבים גם באיטליה עצמה, בגלל מיכלול האינטרסים הפוליטיים, הכלכליים והלאומיים המנוגדים של המדינות המשתתפות בפיסגה, ובעיקר של השלוש שיקבעו את פניה: ארה"ב, יפאן וגרמניה המערבית.

הבעיות שיעמדו בפני שבעת הגדולים (רייגן, נאקאסונה, קוהל, מיטראן, תאצ'ר, פאנפאני, מאלרוני) הן בראש ובראשונה בתחום הכלכלי, שהוא הנושא העיקרי בפגישות ההכנה שמקיימות שבע המדינות. אך הפעם בוודאי יהיה משקל רב לבעיות פוליטיות דחופות, לרבות המצב במפרץ הפרסי, ויש משקיפים הסבורים שבסיכומו של דבר — אם בגלל התעניינותם האישית של המנהיגים ואם בגלל הרקע הפוליטי הבין-לאומי הלאומי במדינות המשתתפות — תוקדש תשומת-לב מיוחדת דווקא לנושאים אלה. אך לא זו הדעה הרווחת. במרכז דיוני ונציה תעמוד שאלת התיאום בין המדינות הכלכלית של המדינות המתועשות, והמיתון של שלוש הגדולות (ארצות-הברית, יפאן ומערב גרמניה) כדי למנוע משבר כלכלי עולמי.

בעיית הגרעון האמריקאי

הגרעון בתקציב הפדראלי של ארה"ב הגיע אשתקד ל-220 מיליארד דולר ואף שהוא ירד השנה, עודו רחוק מאוד מהיעד שהציב הקונגרס — להורידו ל-140 מיליארד דולר. בינתיים שב עלה, אם גם במקצת, שיעור האינפלציה בחודשים האחרונים. הגרעון במאזן התשלומים האמריקאי, שהגיע אשתקד ל-136 מיליארד דולר, אמנם ירד השנה, אך הירידה גם כאן קטנה הרבה ממה שציפו — בעוד העודף במאזן התשלומים היפאני עולה על 100 מיליארד דולר. המאמצים האמריקאים להגביר את היצוא ליפאן מחייבים, אליבא דוואשינגטון, את האצת הגידול בצריכה היפאנית ואת שינוי המדיניות היפאנית במגזרים מסויימים. כך, לדוגמה, בעיית מחירי התוצרת החקלאית, והאורז בראשה. מחיר האורז האמריקאי הוא כמחצית ממחיר האורז הגדל ביפאן, שהוא מהיקרים בעולם. אך ראש הממשלה נאקאסונה נשען, בין היתר, על תמיכת חקלאים בארצו ואינו נוטה לפגוע בהם. מאידך גיסא, חוששת טוקיו ולא רק היא מהיעדר יציבות שער החליפין של הדולר, אשר ירידתו הנוספת עלולה לפגוע בסחר הבין-לאומי ובכושרה של יפאן לעמוד בתחרות בשוק העולמי. בוואשינגטון עצמה מצדדים בשער יציב יותר, גם לאור הניסיון המוצלח של סל המטבעות האירופי, אם מחשש שירידה נוספת של הדולר תעורר אינפלציה בארה"ב. ופוגע בסיכויים למנוע משבר. ואם מחשש לפגיעה נוספת בסיכויי משיכת הון השקעות זר.

אשתקד ריכזו השבעה בטוקיו ארוכות על הצורך בתיאום מדיניות הכלכלית, אך למעשה האמריקאים לא עשו די לצמצום גרעונם התקציבי, בעוד הגרמנים והיפאנים לא עשו הרבה להאצת ההתפתחות הצריכה בארצותיהם. מסיבות פוליטיות מתנגד רייגן להגדלת המיסים הישירים והעקיפים; במערב גרמניה מתנגדים שר-האוצר ותומכיו לעידוד מלאכותי של הצריכה, בטענה שזה גובל בסגנון קיינסיאני, בעוד כלכלת גרמניה משגשגת ואין עליה בילדנה; ליפאן בעיות משלה. אף-על-פי כן, מצפים שבוונציה יודיע נאקאסונה רשמית על תקציב מוגדל. כן מצפים ללחץ אמריקאי-קנדי בשאלת מחירי תוצרת חקלאית המיועדת לא רק ליפאן אלא גם לאירופים (אף שרק 3 מתוך 12 מדינות השוק משתתפות בפיסגה, הן המשפיעות באירופה).

בוונציה ידונו המשתתפים גם בשאלות פוליטיות דחופות. השתתפותן של אחדות ממדינות אירופה בהגנה על מכליות-הנפט במפרץ הפרסי היא חיונית, בעיני המימשל האמריקאי. מה עוד ש-30% מכלל הנפט העובר במפרץ מיועד לאירופה ומחצית הנפט שיפאן צורכת בא ממקור זה. בוונציה משערים שידובר גם בהצעות הסובייטיות בעניין הטילים הגרעיניים על אדמת אירופה, אף כי החלטות ברוח-הון הנושא המרכזי בוועידת רייקיאוויק של מדינות נאט"ו, שתיערך מיד בתום פיסגת ונציה (11–12 בחודש). על רקע סיכוי המצב הבין-לאומי בוודאי ידובר גם במזרח התיכון.

שר-החוץ האיטלקי אינו צופה "תרופת-קסם" מוונציה. במקרה הטוב, תצא משם תוכנית לשיתוף פעולה חלקי. עיתוי הוועידה בוודאי אינו מסייע להצלחתה. ב-11 ביוני יתקיימו בבריטניה בחירות כלליות ותאצ'ר, אף כי היא מצפה לבחירתה השלישית, שקועה עמוק בענייני מדיניות-פנים. באיטליה ייערכו הבחירות באמצע ביוני והתחזית מעורפלת למדי לנוכח הקרע העמוק שנתגלע באחרונה בין 5 המפלגות שהחזיקו ברסן השלטון במחצית היובל האחרון. בוונציה מייצג פאנפאני, שלא כקודמו בטינו קראקסי, בטוקיו, ממשלת מיעוט שאין לה רוב בפרלמנט, ואיטליה נתונה במסע-בחירות קשה שהוועידה בוונציה ופגישותיו של פאנפאני הם חלק ממנו. לנשיא רייגן בעיות חמורות, החל באירנגייט, עבור דרך המעורבות האמריקאית במפרץ הפרסי וכלה בחוק צמצום היבוא — וכל אלה על רקע ההכנות לבחירות לנשיאות. הדיון הפנימי על המדיניות הכלכלית בגרמניה מתנהל בין שרי האוצר והכלכלה (כשהראשון תומך בהאצת הצריכה), דבר שלא יקל על קוהל בוונציה, וגם למיטראן בעיות עם ראש-הממשלה שלו.

בינתיים מתכוננת ונציה לקבל את אורחיה. כאן מצפים ל-1,800 אנשי משלחות לרבות מומחים, מזכירים וכו' וכן 1,200 עיתונאים, צלמים והעובדים השונים שיפעילו לימים אחדים את המכונה הארגונית הגדולה של הפיסגה. גם הפעם תתקיים הוועידה במרכז צ'יני באי סן-ג'ורג'ו מול רחבת סאן-מארקו, מפני שעל האי קל לשמור. גם הפעם ישמשו במימי הלאגונה אוניות-מלחמה ומעל האי יטוסו מסוקים צבאיים, אבל בוודאי יוזרם לשם פחות צבא מאשר לפני 7 שנים, בעיצומו של המאבק נגד הטרור הפוליטי. עם זאת, רצח 3 שוטרים ברומא בחודשים פברואר ומארס השנה וגל פיגועים בדרום טירול האיטלקי בשבועות האחרונים אינם מאפשרים שאננות. אם אין לצפות לתרופת-קסם מוונציה, גם אין לחזות כישלון, ממנו חוששים לא רק המדינאים המשתתפים בפיסגה אלא גם עולם הכלכלה והפיננסים הבין-לאומי, שעיניו נשואות כבר בימים אלו לוונציה.

מצב־רוח / ב. מיכאל

פרויקט הלוי

השר לוי דואג לפרויקט. בהופעה מלאת הוד הוא מתייצב לצדם של עובדי-הפרויקט, ומודיע נכוח המצלמה כי הוא נחוש בדעתו להילחם על המשכו.

לא קשה לאבחן איזה פרויקט קרוב כל-כך ללבו של השר. מן הסתם, רק טעות הגהה גרמה לכך שדברי השר לוי יוחסו לפרויקט הלביא. אפילו בדיקה שיטתית ביותר תעלה כי בעצם מדובר בפרויקט הלוי.

גם "פרויקט הלוי", כמו פרויקט הלביא, עוסק בהפרחת כלי-טיס.

גם הלוי, כמו הלביא, ממריא תע בעזרת סילוני-אוויר חמים וחזקים. רק הבדל אחד קיים: בעוד פרויקט הלביא יוצר כלי-טיס כבד מן האוויר, מנסה "פרויקט הלוי" לבנות כלי-טיס קל מן האוויר. כמו האחים מונגולפייה ז"ל, גם מהנדסי הלוי משוכנעים כי העתיד טמון בבלון.

הרי קשה להניח שכבוד השר לוי התבונן ברצינות, לומר שדאגתו נתונה למשק ולחברה, לתעשייה ולעובדים. הרי גם הוא, כמו רבים אחרים, יודע היטב כי עיקר תפוקתו של פרויקט הלביא — הוא בזק כלכלי. גם הוא והאי יודע כי כל כשרונם הבלתי-מוכחש והעצום של כל עובדי פרויקט הלביא, אינו מייצר כרגע אלא צרות פיננסיות והפסדים. הצבא אינו רוצה בו, האוצר אינו רוצה בו, חלק נכבד מן הממשלה אינו רוצה בו. רק השיכון רוצה בו. וגם אחוז של השיכון, שחלק נכבד ממרכיבי הלביא, מרכיב גם את האלקטורט של איזור-מגוריו.

סביר שכבוד השר גם יודע כי הלביא אבוד בין כה וכה: אם לא ייבלם היום כתוצאה מהחלטה, יתמוטט מחר ברעש צורם ומצלצל של קופות ריקות. ואם כבוד השר זוכר את שיעורי האריתמטיקה שלו, הוא ודאי גם יודע כי זול יותר לשלם לעובדי-הלביא את מלוא משכורותיהם ולהפסיק את הפרויקט, מאשר להמשיך אותו ולצרף אל ההוצאה הכרוכה בתשלום המשכורות, גם את הפסדיו הכבדים של הפרויקט.

מכאן עולה המסקנה הבלתי-נמנעת כי הופעתו הנמרצת של שר-השיכון נועדה בעיקר לקידומו של פרויקט הלוי.

ואולי המלים הנרשמות כאן הן נמהרות מדי. אולי בכל זאת מסתתרת מאחורי הדברים איזו לוגיקה-לוי נוגעת-ללב. הנה היא, כך: הרי ייעודה של תעשייה הוא להבריא את המשק, לא? כך, אך אם תעסוק כל התעשייה בהבראת המשק — לא יחלוף זמן רב והמשק יהיה בריא כמו שור. ואז... איה, איה, — תיוותר התעשייה ללא כל ייעוד. לכן, למען התעשייה עצמה, חשוב להמשיך גם באיזה פרויקט או שניים המחליאים את המשק, למען תוכל התעשייה לבוא ולהבריא אותו.

ההיגיון הזה, כך נדמה, שריר וקיים לגבי המשכם של שני הפרויקטים הנזכרים לעיל: גם פרויקט הלביא, וגם פרויקט הלוי.

פיברוניקס מציגה עוד פתרון אופטימלי:

-FILAN
וכל המחשבים חברים

עם FIBRONICS INTEGRATED LAN- FILAN, הכל מדברים עם הכל. כל מסוף מדבר עם מחשבים שונים, וסוגי מחשבים שונים מדברים ביניהם. בקיצור – תקשורת מושלמת.
מערכת FILAN בנויה על בסיס ETHERNET (IEEE 802.3) ופרוטוקול התקשורת TCP/IP. TCP/IP הינו פרוטוקול התקשורת שאומץ כתקן מחייב ע"י מוסדות צבא, אקדמיה ותעשייה בארה"ב ובעולם כולו.
פרט לפתרונות הסטנדרטיים, מאפשרת מערכת FILAN פתרונות ייחודיים כמו – רשת סיבאופטית מלאה וקישור מהיר של מחשבי IBM גדולים אל רשת ה-ETHERNET. FILAN-עוד פתרון אופטימלי. שאל עליו בפיברוניקס.

ADMARK
פיברוניקס
תקשורת סיבאופטית
רח' אחימאיר 27, רמת אביב ג'. 69492. טל. (03)419266/8
הפתרון האופטימלי

נשף לעניים

גם פסטיוואל ישראל חפץ בנשף, שאמור להיות "שיא"

זו מתחילה להיות אפנה. מוסדות תרבות מארגנים לעצמם "נשפים", כדי לכבם פטרונים אשר ישלמו ממיטב כספם, ויאפשרו להשתמש בהכנסות אלה כדי למלא קופות ריקות המיועדות למטרה חשובה. הייתי כבר בנשף האופרה הישראלית החדשה, ועתה גם בנשף הפסטיוואל, שתואר בתכניה כ"שיא נוסף". נאמר שהכנסות הערב מוקדשות לעידוד עבודות יצירה מקוריות בפסטיוואל. אני רק מקווה שגודל ההכנסות הצדיק את היומרה שבהכרזות על הנשף למניה.

העיקר בנשף שכזה הוא האוכל, כמובן. "מחיר הכרטיס כולל מזנון עשיר" נאמר. אני מודה שלי היתה הזמנה, אבל אני מניח שהמזנון שהוגש לי היה זהה לזה שהוגש לאלה ששילמו מחיר מלא. אם זה מה שמכונה "מזנון כיד המלך", הרי היתה זו מלוכה שירדה מנכסיה.

אחר כך נכנסו כולם לאולם שרבר, לתכנית האמנותית. המנהל האמנותי עודד קוטלר היה המנחה, בפרק רשמי, שלא תאם את האווירה ההברנשית של ההנחיה שלו, ושל הנשף כולו.

בכלל, כדאי היה להחליט אם מדובר ב"נשף", מה שדורש סגנון כלשהו, או בקומזיץ של החבורה. אין לי דבר נגד קומזיץ של החבורה, באווירה ישראלית ופיפית, אבל לא הייתי קורא לזה "נשף".

הקו המנחה של התכנית האמנותית היה השתתפות של הלהקות שבפסטיוואל, בקטעים שהוכנו במיוחד לנשף. התוצאה הבלתי נמנעת היתה השתטויות, שבהן הלהקות מפגינות את רוח הנעורים וההמצאה שלהן, אך לא תמיד את עצמן במיטבן. להקת "תיאטר דל'אפאמר" דיברה בארבע שפות, בנאום תודה לפסטיוואל. נחמד, ואמור להיות מצחיק מאוד ברצינות המעושה שלו. להקת "קוסמוקומיקס" עשתה קטע מיוחד שעיקרו היה שכל המשתתפים רוצים לשירותים.

נורא מצחיק. דניאלה, המשחקת את ג'ובאנה ב"ג'ובאנה של הרוחות" של תיאטרון פוטלאץ' ביצעה את "שיר השיעבוד המיני" של ברכט ווייל מתוך "האופרה בגרוש", תוך התאורה והתלבושות המיוחדות, הצדיקה את ההערכה שמדובר כאן בתיאטרון החושב שמה שיותר מוזר וביזארי, יותר טוב. גם אם היה זה "הפנינג חד פעמי" של כל אמני הפסטיוואל, הרי שהיו אלה אמני הפסטיוואל לא במיטבם.

רוח קלה חובבנית יותר הכניסו לערב שניים מתלמידי הסטודיו של ניסן נתיב, במערכון על טלפון ציבורי, ואנשי הקאנטורי מקלן המקהלה והתזמורת של חבל הסאר השתלבו ברוח ההברנשית בביצוע משעשע של שירי קברט משנות השלושים, מתהלה אופראית או קטעי מוסיקה בבלי נשיפה.

עודד קוטלר והבקרות המחול גבי אלדור ושל"ימה בפסטיוואל גם את האופרה של אבודה היידו "סיפור יונה") יצאו במחול טנגו. קוטלר הר־דיע שהחזרות נמשכו חמש דקות בלבד, לפני תחילת הנשף. הצהרות כאלה אתה יכול להרשות לעצמך קבל עם ואולם רק אם ההופעה היא יוצאת מן הכלל. אך הריקוד הזה, למרות הכוונות הטובות, נראה כאילו עשו עליו חזרות בדיוק חמש דקות. מול שהיתה שם גם הלהקה הרחום אפריאית אממפונזה, שהפיליאה בקצביה, תלבושתה, ריקודיה והתלהבותה. הופעתם הצליחה להשכיח את טעמו המר של שאר הנשף. אחר כך היה גם דיסקו שנמשך עד שלוש לפנות בוקר. מה שנחשב כהישג בפני עצמו בירושלים הפסטיוואלית.

פרידה מסמי מולכו

"ערב פנטומימה" מאת ובביצוע סמי מולכו.

למעשה נפרדנו מסמי מולכו כבר מזמן. הוא משמש מזה שנים לא מעטות כפרופסור מן המניין בבית הספר לאמנות הבימה ובסמינר מקס ריינהרט בוינה. פרופסור בקלן ובשטוקהולם, הוענקה לו יוקרה רבה כנושא דברה של "שפת הגוף" באירופה. לפסטיוואל ישראל הוא בא לשתי הופעות פרידה מקריירה עשירה של פנטומימאי פעיל, בהתאם למשאלה מתחילת הקריירה לפרוש בגיל 50.

אחרי כמה וכמה הופעות במסגרת הפסטיוואל שהתרכזו בתיאטרון שאינו מילולי, ועסקו בהבעה גופנית בצורה זו או אחרת, היה טוב לחזור פעם אחת אל המקורות של הפנטומימה הקלאסית, כמו זו שהודגמה בקטע הראשון של מולכו "השפה שלי". יחד עם זאת, קשה היה שלא לחשוב שמדובר בסופו של דבר באמנות מוגדרת היטב ומוגבלת מאוד, שחוקי המשחק בה ברורים אך בסופו של דבר עניים, ונדרשת הבעה עזה במיוחד כדי להגיד משהו של ממש באמנות כבולה ועתיקת יומין זו.

אין ספק שמולכו הוא רב־אמן בכל הקשור בשליטה בדיו אמנות זו, אבל אפילו בביצועו נראים חלק מן הקטעים מיושנים. בבדיחות שעבר זמנן וספק גם אם בעבר היה חינן רב במיוחד. 15 קטעים היו בתכניתו בת השעתיים, ובכולם הטכניקה היתה מעולה, ואילו ההבעה מוגבלת.

נכון שזה משעשע לראות אותו בוקע מן הביצה, כדי לשוב אליה אחרי מסע קצר ושבע אכזבות בעולם, ונכון שזה משעשע לראות אותו מבשל ואוכל בשלוש אפיזודות, או מנתח פציינט על פי הספר, או בייביסיטר השומר על תינוק סורר, או סטריפטיזאית שאין לה מה להראות.

משעשע, אבל במידה.

אלא שפנטומימה תמיד רצתה להביע יותר ממה שיכלה עם מלים, ושאפה ליותר משעשוע. לכן היו בתכנית קטעים שהתיימרו למשמעות פילוסופית עמוקה: "החייל", "המשפט", "האדם והעץ". בכל אלה מצטרפים ליכולת של יצירת העולם רק בעזרת גופו של הפנטומימאי גם הבעה האמת או הגסטה האומת, האומרים להעבירו את המטבע [illegible] למישור נעלה יותר. לפעמים זה עובר. כמו מבטו של הנידון ב"יום המשפט" או משיכת הכתפיים ב"סולם ההצלחה". בדרך כלל זה נשאר בגדר נסיונות עקרים.

"הציפור והצייר" נחשב לאחד הקטעים המזוהים עם מולכו. ובאיזשהו מקום היה מספיק בתמציתו ובעוצמת הבעתו במקום הערב כולו, כדי להראות מה פנטומימאי מקצוען כמו מולכו יכול לעשות לקהל.

שינויים, תוספות

בחוברת של הפסטיוואל לא מצאתי כתוב שההנהלה שומרת לעצמה לערוך "שינויים של הרגע האחרון", אבל אופיו של אירוע זה, התלוי כל כך בגורמים רבים בארץ ובחו"ל מחייב לקחת את הדבר הזה בחשבון. מזלו של פסטיוואל זה הוא שמספר השינויים הוא מועט יחסית, ועיקרו תוספת של מופעים בגלל ההצלחה אצל הקהל.

הביטול המשמעותי ביותר (אחרי משחקי הביטול של "אממפונזה", הרקדנים אפריקאים שבסוף באו, וההודעות על הביטול וביטול הביטול היו רק יחסי ציבור לפסטיוואל והחזיקו אותו בכותרות) הוא ברגע האחרון "אי סובלנות". בעל הזכויות בחו"ל שינה את תנאי החוזה, ומה שהיה "אחת מתוצרות השיא של פסטיבאל אביניון האחרון", הקרנת סרטו הקלאסי של גריפית "אי סובלנות" על מסך ענק בליווי תזמורת חיה, בוטל.

בעלי הכרטיסים למה שהוגדר בתכניית הפסטיוואל כ"התרחשות קולנועית־מוסיקלית יוצאת דופן לראשונה בישראל" יוכלו להשתמש בהם כדי לזכות באפשרות למה שהוגדר כ"התרחשות קולנועית מוסיקלית יוצאת דופן בפעם השניה בישראל". עד שהפעם הראשונה בוטלה: הקרנת סרטו של אבל גאנס "נפוליון". גם כן עם תזמורת חיה. הכרטיסים ל"אי סובלנות" מקנים הנחה לרכישת כרטיסים ל"נפוליון" שיוקרן בתל אביב בחודש יולי. מתעוררת השאלה למה אי אפשר היה לכלול את "נפוליון" מלכתחילה בפסטיוואל, אבל מי אתנו שנכנס לשאלות הרות גורל אלה.

התוספות המשמעותיות לתכנית הן: 1. הופעה נוספת של האופרה של אבודה היידו "סיפור יונה" במסגרת הפסטיוואל, כמו עם ביומו האחרון. 2) מרתון ג'ז "מארבע רוחות" עם שני האמנים ההודיים קרישנמורטי סרידהר ושיאמאל כאיטרה. בהופעה הארוכה להימשך כל הלילה במוצאי שבת ה־13 ביוני.

שטח סגור

"שטח סגור" — חיזה ושירתה של אירינה רטושינסקיה. עיבוד: מייקל פוקס ופול מארץ. תרגום: רבקה משולם. בימוי: ג'ק מפינג'ר, ביצוע: סנדרה שרה.

הערב הזה יש לו כוונות מעבר לאמנות. בסופו מחלקת סנדרה שרה לקהל את תצלומה של המשוררת הרוסיה אירינה רטושינסקיה, שישבה בכלא הרוסי בקצה כתיבת שירים, וזכתה אמנם לצאת למערב. שם היא נהנית מיוקרה גדולה והולכת, אך בריאותה שנפגעה קשות מעמידה בספק את יכולתה ליהנות מהצלחת שירתה במערב. כמחאה חברתית זהו, אם כן, ערב שקשה להתעלם ממנו.

לא כך מבחינה תיאטרונית. שרה נאלצת כאן גם לשחק כמה תפקידים: את זה של רטושינסקיה עצמה, סבתה, בעלה ועוד כמה דמויות הנחוצות לסיפור. מעלותיה של שרה כשחקנית סימפתית ואמינה מאוד באים לידי ביטוי, אך תמיד מתוך תחושה שהמגבלות לא עושות צדק עמה, גם אם המצאות הבימוי מקלות עליה את המעברים מדמות לדמות. הן לא עושות צדק גם עם שירתה של רטושינסקיה, המובאת יותר במקרמת העלילה העגומה, מאשר כשירה שוות ערך לשעצמה. אחרי הערב הזה נשאר הרצון להכיר יותר טוב את רטושינסקיה המשוררת, בצד הרצון לראות את שרה בתפקיד של ממש.

אנטומיה של הצלחה

מאת ציונה שמשי

"מכאמרים עד פיקאסו". יצירות ממוזיאון מסוודר והיים, הפרטאל שבגרמניה. תערוכה במוזיאון תל אביב.

ביקור חוזר בתערוכה מגלה שיום יום תג. בקצב ביקור שכזה כמעט שלא יהיה אדם במדינה שלא יראה אותה. זה טוב ומשמח משום שלא כל יום מאכסנים בביתנו פנינים לרגע קט. יש בתערוכה כמה מפניני תולדות האמנות החדשה. אלו ציורים שקל היום לאהוב אותם ולהתלהב מהם, גם למי שאינו מודע לגודל חשיבותם או לבעיות שליוו אותם ברגע שנוצרו. הנם כבר הפכו חלק בלתי נפרד מתולדות האמנות האירופאית.

חשיבותה ויופיה של התערוכה אינו רק ביצירות, בהן יכול כל אחד מהמבקרים למצוא את המרגשות אותו והיפות בעיניו, אלא גם בהצגת יצירות של כל אמן, ובטווח שנים. דבר זה מאפשר היכרות והשוואה בפעילות האמן. בתערוכה זו אפשר גם ליהנות מן העובדה שסנסציות באמנות אינן נקבעות בהכרח בעזרת גדלים. כמה מהפלאים שבציורים בה הם בגבולות 70 על 100.

חשיבות רבה גם לקטלוג רב המידע והמעולה, בעיצובה של ורדה רז, שלזכותה אפשר כבר לזקוף מספר מרשים של קטלוגים במוזיאון תל אביב.

התערוכה מעניינת גם בזכות הצד האנושי, אירגוני ומוזיאוני שבה. מר זיאון והפרטאל, שנסגר לשלוש שנות שיפוצים הוליט להעמיד אוספים לתערוכות נודדות. לעומת שיתוק בזר המוזיאון בחשיפה ובצבירת כח במערכת האמנות העולמית. זוהי פעולה חשובה, המעלה הרבה שאלות לגבי תיפקודי מוזיאונים בעולם, כמקום עליה לרגל. או כיוצאים לקראת קהל יעד ברחבי עולם.

התערוכה עברה שלוש ארצות, ובעזרת יוזמת ד"ר ויירסים מסכן ניתנה נוספה גם תל אביב לרשימה. הבחירה נעשתה מתוך אוסף המוזיאון על ידי אוצרי המוזיאונים השונים. נחמה גודלניק (אוצרת התערוכה בארץ) ועמיתיה סימנו העדפות וגם ויתרו אחד לשני בעת הצורך, אך אין הדבר יוצר בעיות כי הכל טוב. חשוב גם לציין שללא תמיכה כספית רצינית של ממשלת גרמניה לא היה ערך לכוונות הטובות.

סיפור מוזיאון והפרטאל מרשים כלעצמו, ותולדותיו מעניינות כמעט כמו היצירות המוצגות. תחילתו [illegible] במאה הקודמת, [illegible] מוקדי פעילות [illegible] הכרוזי בפעילות ורכישת אמנות.

תושבי העיר הלליטו על קום המוזיאון, והיו גם התורמים העיקריים. הוולכות מוזיאון אלברספלד להיות ראי לאמן לאמנות על תקופתו יצרה אוספים רציפים כשדמות האדם היא תמיד מוטיב חשוב ביצירה. בימן היתה מרכז פעילות חדשנית: ב־1910 כבר הציגו בה תערוכות של "הפרש הכחול" ואמנים צרפתיים צעירים וחדשניים. שתי הערים התאחדו ב־1929 לעיר אחת, והפרטאל.

המוזיאון זוקף לעצמו זכות ראשונים בציור של פיקאסו, הראשון שנרכש על ידי מוזיאון אי פעם. ב־1911. היצירה סולקה כ"אמנות מנוונת" ב־1937, ונמצאה לאחר מכן במכירה פומבית ובאוסף פרטי בבלגיה. ציור פיקאסו שבתערוכה הינו יצירה מ־1947 והוא המאוחר ביותר שבין המוצגים. זהו מין רמז לדרכו קדימה של המוזיאון.

שלמה המלך בבריכת השולטן

מאת אורנה לנגר

תזמורת רשות השידור בקונצרט חגיגי לכבוד יום ירושלים בבריכת השולטן בירושלים. סולן: יו־יו־מא - צ'לו. מנצח: מנדי רודן.

כשיבקר שלמה המלך בבריכת השולטן יתענג בוודאי על שמיעתה של הרפסודיה "שלמה" של ארנסט בלוך. קהל מעריציו של הצ'לן יו־יו־מא, לעומת זאת, ישב קפוא ומהופנט בקונצרט ממוסד שערכה הנהלת פסטיוואל ישראל, בשיתוף קרן ירושלים והמחלקה לתרבות של עיריית ירושלים. הפעם על כיסאות בבריכת השולטן. שמיעת מרביתו של הקהל התחרשה קטעה ממערכת הרמקולים המשוכללת. שפיצלה את הצלילים והבליטה באופן רועם בעיקר את המצער והנמוך של הצ'לו.

הרפסודיה "שלמה" אמורה לסמל את המכאוב, הנלווה לדעת שבספר קוהלת. למרות הרעש הנורא של המגברים, בעיקר בקטעי התרועה החגיגית של כלי הנשיפה והקונטרבסים, קיבלה היצירה פרשנות מאופקת ומעודנת, שלא נסחפה אחרי שמאלץ מוגזם, תחת ידו הבוטחת של הסולן.

נסיונו של המנצח להפריז בפורטיסימו החותם את היצירה כמעט שהפכה את הרפסודיה למתקפת צלילים שכמעט הממה את הקהל.

אותם ניגודים, כמעט בצבעי שחור לבן, בלטו גם בקונצ'רטו של [illegible] מוצארטיות מושלמת, ללא כל גלישה להפיזה מלודרמטית, תוך שליטה מסחררת בווירטואוזיות והצלילים נקיים ומבריקים גם בצלילים הקרובים לגשר. כאן התגלתה גדולתו של האמן, הן כווירטואוז, והן ביכולתו להגיע לפיאניסימו מופגם ועוצר נשימה, למרות מגבלת המגברים הרועמים. הוא נתגלה גם כסולן היכול לאחוז ברסן התזמורת, שנטתה תמיד להאיט במעגים לקטעי הסולו.

נגינתו הסוחפת מנעה אותה מלשקוע, ומשכה אותה להמשיך וליתר לשגיונות האקצ'לרנדו המרתם את היצירה.

בנגינה הנגינה של המנגן הסתיים ערב שהיה בגדר חוויה של התפעמות מיכולתו של אמן יחיד סגולה, אמן של פסטיוואל.

כללי התיאטרון הלא־מילולי

זוהי תופעה פסטיוואלית שצריך לדעת איך להתמודד איתה

כיוון שפסטיוואלים הם מעצם טבעם בינלאומיים, מתפתח עם בוחם זאנר של תיאטרון ששפתו רוצה להיות בינלאומית. פירושו של דבר שהלשון המספרת אינה יותר עיקר בתיאטרון הזה, והוא מוגדר לפעמים כ"תיאטרון ויזואלי". זוהי הגדרה אווילית משהו, שהרי כל תיאטרון הוא ויזואלי. אולי צריך להגדירו כ"תיאטרון לא מילולי", ולהסביר שגם אם יש בו מלים, הרי לא בהכרח יש למלים אלה משמעות. כיוון שמדובר בתופעה שנמצאת איתנו מזה זמן מה, ואני מניח שתלווה אותנו עוד שנים הרבה, הגיע הזמן לנסח כמה כללים להתמודדות עם התופעה. להלן כללי הצד־לץ להתמודדות עם התיאטרון הלא־מילולי.

● כלל 1: אורך־תוכן — אורך ההצגה הוא ביחס ישר למחיר הכרטיס וביחס הפוך לתכנה.

פרשנות לכלל 1: ככל שהצגה ארוכה יותר, כך יעלה הכרטיס יותר, אבל יהיה בה פחות תוכן משמעותי כלשהו. בנסיונות שנערכו בכמה פסטיוואלים נמצא שהאורך הממוצע הוא 80 דקות, ובהתאם לכך אין אלה הצגות היקרות ביותר, מה שעלול לפתות קהל שאינו נזהר.

לעומת זאת נאמר בהצגות אלה כל מה שאפשר להגיד ב־20 הדקות הראשונות. השאר קיים כדי להצדיק את מחיר הכרטיס. מכאן נובע כלל 2.

● כלל 2: אורך — כל ההצגות הן ארוכות מדי.

● כלל 3: הפסקה — אין. [illegible]

● כלל 4: המערכה השניה — המערכה השניה היא לעולם טובה יותר.

פרשנות לכלל 4: במקרים בהם מדובר בהצגות עם הפסקה, ובעיקר אם הלכתם בהפסקה, תגלו מעדויות אלה שנשארו חייבים להצדיק את מעשם זה, שהמערכה השניה היתה לאין ערוך טובה יותר מזו הראשונה.

● נגזרת מכלל 4: גם אם המערכה השניה טובה לאין ערוך מן המערכה הראשונה, ברוב המקרים אין הדבר משפר את איכות ההצגה כולה מעבר למה שראית ב־20 הדקות הראשונות של המערכה הראשונה. במלים אחרות: גם אם המערכה השניה טובה בהרבה, הרי אם הלכת במערכה הראשונה יש סיכוי סביר שצירוף איכות שתי המערכות עדיין נותנת לנו הצגה רעה למדי. הניסיון מלמד שניתן להחיל את כלל 4 גם על הצגות תיאטרון רגילות. [illegible]

[illegible] לנסח ולשלוח למורר זה כללי צפיה נוספים. למנסחי הכללים הטובים ביותר מובטח הסיפוק שבעצם ניסוחם.

מפגן ילדי־הפלא

מאת אורנה לנגר

מוסיקאים צעירים מנגנים מוסיקה קאמרית ביום העצמאות הל"ט, באולם ימק"א, ירושלים. בתכנית: היידן — שלישיית פסנתר בדו מז'ור בביצוע אתי חלף, מיקי בץ, נעמי ברקאי, תלמידי קונסרבטוריון ת"א. באך־ירונה — עיבוד ל־4 צ'לי של שאקון מתוך סונטה ברה מינור לכינור, בביצוע תימורה רוזלר, ניצן לסמר, שי אייכנגר — תלמידי הקונסרבטוריון בירושלים, מוצרט — שלישייה במי במול מז'ור לקלרנית, ויולה ופסנתר ק. 498 בביצוע שרון קם, יעל שחר, עמרי שימרון מבית הספר תלמה ילין, הינדמית — נוקטורן וריקודים מתוך מוזיקה לפסנתר — בביצוע תומר לב, מיחידת מוסיקאים מצטיינים של צה"ל, ברהמס — שלישיית פסנתר בסי מז'ור, אופ' 8, בביצוע גיא בראונשטיין, אריאל מרשינסקי, מירי ימפולסקי מהמרכז למוסיקה במשכנות שאננים. בניהולם של הזוכים הצעירים בתחרות פאול בן חיים: עמית ברונשטיין, קרן, ביצע את הרומנסה לקרן ולפסנתר, ומיכל עמית, באבוב, ביצעה שיר ספרדי מתוך שלושה שירים ללא מילים, ואת יצירתו של עמנואל עמירן "המחוללת".

אין לך דרך יותר מרגשת לחוג את יום ההולדת למדינה, שלעולם תמשיך להתייחס לעצמה כ"צעירה" — מהאזנה לכשרונות צעירים, שיכלה לדרבן חלק מהקהל לטוס הביתה ולנגן "לפחות כמו אותו ילד בן תשע" או להוריד את הכובע ולומר נואש. אותה גאווה מרשרשת של "האם היהודיה" שבלעדיה לא ייתכן כלל טיפוחם של "ילדי הפלא", היתה הפעם נחלת כלל הקהל הנרגש שגדש את אולם ימק"א. היה זה הפנינג שהיה בגדר "פיקניק" מוסיקאלי ממוסד.

אלא שדווקא הניסיון להשוויץ בתהלוכת כשרונות מגוונת אך כה צפופה וממושכת — יצר מעין אווירה של תחרות בלתי הוגנת בין המוסדות השונים, שלא תמיד היה תחשבה בגיל ובעבודת ההדרכה.

בכל זאת היו רגעים מרגשים: האבובנית מיכל עמית, הזוכה בפרס למוסיקאים צעירים, אתי חלף הכנרת, שלמרות גילה הצעיר (11), נגנה את היידן ברוח הסגנון וללא כל הפרזה רומנטית, הקומקומיות המלוטשת של השלישיה שעובדת במשכנות שאננים בהדרכתה של נעמי לב. אולי המרגשים מכולם היו תומר לב, החייל שניגן בעומק ווירטואוזיות את שני הריקודים מתוך הסוויטה של הינדמית, והצ'לנית בת ה־13, תימורה רוזלר, שנענתה בהגישות מוסיקאלית לנגינת המורה שלה, שמואל מגן.

הודרת המודעות לנגינה במסגרות קאמריות חשובה מאין כמוה בארץ החסרה כל־כך מסורת של נגינה במסגרות כאלו, אך האונה למצעד החיילים הקטנים והנרגשים המנגנים בסך, הקהתה את עוצמת ההתלהבות מיכולתם, ואפילו אם זו היתה לעיתים מהממת.

ערב בארוק מתוך סדרת הקונצרטים הקאמריים באולם ליאו מודל, ירושלים. בתכנית: י.ס.באך — סונאטה לכינור בארוק ובסו קונטינואו מס' 4 בדו מינור, א. פורקיירי — קטעים לצ'מבלו, ק. פ. א. באך — סונטה לויולה וצ'מבלו במי מינור. ר. דוויוייה, דה קירה ופ.ל.הוויט — קטעים לאוצמה. דניאל פרדקין — כינור בארוק, ג'ונתן רובין — לאוטה. קטיל האוגסבר — צ'מבלו.

השיבה לשורשים וההקפדה על ביצוע מהימן ככל האפשר — שמה דגש על ביצוע בכלים אותנטיים. אולם — לא תמיד די בהתגדרות בביצוע על כלים בני התקופה — על מנת להעניק למאזין חוויה "אמיתית" יותר.

אין ספק שהעובדה שנגנית הוויולה דה־גמבה — שרון רובין — חלתה ברגע האחרון, וכך נאלצו המשתתפים לערוך שינויים אד הוק בתכנית הקונצרט, לא תרמה להצלחת הערב.

אולם — מה שהפריע יותר מכל ליצירת ערב סוג המימות בארוקית ואינטימי, היתה גישת הסולנים. והדבר נכון לגבי כולם לאופן הפקת הצליל מהכלים עליהם נגנה ג'ונתן רובין — בעלה של שרון, פרט, או ליתר דיוק "הלם", בלאוטה בצליל נוקשה כל כך, שהיה בלתי צפוי מכלי פריטה כה מעודן. ונוקשות צליל זו בלטה בעיקר בביצוע הסוויטה של ס. ל. וייס.

אותה גישה נקט הנורוגי, הצ'מבליסט קטיל האוגסבר, שהלם בכלי שאמור להפיק צליל אינטימי, כאילו היה זה פסנתר פטישים. אפילו וירטואוזיות מלהטטת משל האוגסבר — אינה יכולה לכפר על היעדר של כל חום ועדינות במגע.

דניאל פרדקין — אחז, לעומת זאת, בקשת, ברוילו והחיפה, וכך יצאו מרבית הצלילים מחוספסים ונוקשים. הלא את הקשת בנגינת כינור בארוק או ויולה יש לאחוז בזווית שתאפשר נגינה קולחת. היו

אוניברסיטת תל־אביב

קרן החינוך ארה"ב - ישראל / UNITED STATES — ISRAEL EDUCATIONAL FOUNDATION
הפקולטה למשפטים / FACULTY OF LAW

במסגרת חגיגות 200 שנה לחוקת ארה"ב:
שני ימי עיון בנושא:
FREEDOM OF SPEECH IN AMERICA: A WORTHY TRADITION?

יום ג', 9 ביוני 1987
מושב ראשון: 15.30 - 16.45
דברי פתיחה וברכה
פרופ' אוריאל רייכמן, דיקאן
הפקולטה למשפטים, אוניברסיטת תל-אביב
פרופ' אהרון ברק, שופט ביהמ"ש העליון
Freedom of Speech in Israel — The Impact of the American Constitution
מר פלויד אברמס
קהיל, גורדון ורײנדל, ניו-יורק
FREEDOM OF EXPRESSION AND NATIONAL SECURITY
פרופ' אוון פיס
אוניברסיטת ייל
FREE SPEECH AND SOCIAL STRUCTURE
הפסקת קפה: 16.45 - 17.15
מושב שני: 17.15 - 18.45
פרופ' סט קריימר
אוניברסיטת פנסילווניה
GOVERNMENT, ECONOMIC POWER & FREE SPEECH— THE ROBLEM OF UNCONSTITUTIONAL CONDITIONS
פרופ' הנרי מונהאן
אוניברסיטת קולומביה
FIRST AMENDMENT DUE PROCESS

יום ד', 10 ביוני 1987
מושב שלישי: 15.30 - 16.45
פרופ' פרנק מיקלמן
אוניברסיטת הרווארד
THE CIVIL TRADITION, SELF GOVERNMENT, AND CONSTITUTIONAL FREEDOM OF EXPRESSION
פרופ' רוברט פוסט
אוניברסיטת קליפורניה, ברקלי
THE FIRST AMENDMENT AND PLURALISM
הפסקת קפה: 16.45 - 17.15
מושב רביעי: 17.15 - 18.45
פרופ' רות ודג'ווד
אוניברסיטת ייל
RACIAL SPEECH
פרופ' קס סונסטיין
אוניברסיטת שיקגו
SEX DISCRIMINATION AND PORNOGRAPHY
במשך הכנס תוצג תערוכת ציוריו של מר פול קולינס: "פניה של ישראל"
PAUL COLLINS' EXHIBITION: THE FACES OF ISRAEL, WILL BE DISPLAYED DURING THE CONFERENCE

ימי העיון יתקיימו בימים ג', ד', 9-10 ביוני 1987, החל מהשעה 15.30, באולם כס המשפט ע"ש מלכה ברנדר, בנין טרובוביץ, הפקולטה למשפטים, אוניברסיטת תל-אביב
- הציבור מוזמן -

קונסורציום החזקות בע"מ

הודעה על אסיפה כללית שנתית רגילה

ניתנת בזאת הודעה לכל בעלי המניות בחברה כי ביום 21.6.87 בשעה 11.00 תתקיים במשרדי החברה ברחוב דיזנגוף 43, תל-אביב, אסיפה כללית שנתית רגילה של החברה.

על סדר היום:
1. דו"ח הדירקטוריון
2. אישור מאזן ודו"ח רווח והפסד לשנת 1986
3. מינוי מנהלים
4. מינוי רו"ח וקביעת שכרו
5. דיון בענינים שאפשר לדון בהם באסיפה כללית שנתית רגילה.

בעל מניות הרוצה להיות מיוצג ע"י מיופה כח יפקיד יפוי כח מתאים במשרד עוה"ד מ. זליגמן ושות' ברחוב רמבם 24, תל-אביב, 48 שעות לפני מועד כינוס האסיפה.

בפקודת הדירקטוריון,
ג. הייק, עו"ד

חוק התכנון והבניה התשכ"ה – 1965
מחוז תכנון מקומי ירושלים

הודעה בדבר אישור שינוי תכנית מתאר מקומית

נמסרת בזה הודעה, בהתאם לסעיף 117 לחוק התכנון והבניה התשכ"ה – 1965 כי הועדה המחוזית לתכנון ולבניה מחוז ירושלים, החליטה באישור שר הפנים לאשר שינוי תכנית מתאר מקומית הנקראת: "תכנית מס' 3429 שינוי מס' 1.85 לתכנית מס' עמ/16 א' ועמ/16 ב' (שינוי תכנית מתאר מקומית).
ואלה השטחים הכלולים בתכנית:
ירושלים שכ' הארי נוה. גוש 30517 חלקות: 8, 9, 10, 11, 16 וחלקים מחלקות: 13, 15 שטח בין קואורדינטות אורך 172800–173050 ובין קואורדינטות רוחב 131960–132300.
הכל עפ"י הגבולות המסומנים בתשריט בקו כחול.
עיקרי הוראות התכנית:
א. שינוי יעוד שטח מאזור מגורים 4 ומשטח לבנין ציבורי לאזור מגורים 3 מיוחד
ב. קביעת קוי בנין ובינוי בהתאם לנספח הבינוי.
ג. קביעת שטח לתחנה טרנספורמציה תת־קרקעית
ד. קביעת הוראות בנין בנין קיים בשטח ציבורי פתוח
ה. קביעת שטח לבנין ציבורי.
ו. איחוד וחלוקה מחדש.
הודעה על הפקדת השינוי האמור, פורסמה בילקוט הפרסומים מס' 3357 מיום 15.3.84 עמ' [illegible] השינוי האמור. במהדורה שאושרה הועדה המחוזית עם ההסדרים המצורף אליו נמצא במשרדי הועדה המחוזית האמורה וכן במשרדי הועדה המקומית לתכנון ולבניה ירושלים וכל המעונין רשאי לעיין בו ללא תשלום בימים ובשעות שהמשרדים האמורים פתוחים לקהל
במשרד מקבצים העיר, רח' הלל 32 ירושלים

י"ט אייר תשמ"ז
18 במאי 1987

אלי מוספה
יו"ר הועדה המחוזית לתכנון ולבניה מחוז ירושלים

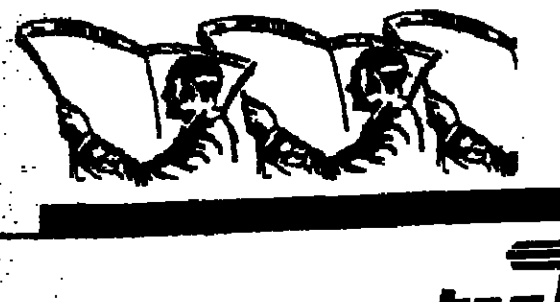

תבל TEVEL
שרותי יבוא ויצוא בע"מ / import export services ltd.

הודעה עפ"י סעיף 30
לחוק ניירות ערך. תשכ"ח — 1968
על תוצאות ההצעה
עפ"י תשקיף מיום 26.5.1987

על פי התשקיף, הוצעו לציבור 240,000 מניות רגילות בנות 1 ש"ח ע"נ רשומות על שם במחיר 5 ש"ח למניה;
עד למועד סגירת רשימת החתימות, נתקבלו מהציבור 1155 הזמנות לרכישת 5,749,777 מניות בתמורה כספית כוללת של 28,748,885 ש"ח, דהיינו, חתימות יתר של פי 23.95;
לאור חתימת היתר, החליטה הנהלת החברה להקצות למבקשים מן הציבור 4.319% מהזמנתם, מעוגל כלפי מטה, אך לא יותר מ־2400 מניות למבקש.
התמורה בגין ההזמנות שלא נענו, תוחזר למבקשים כמפורט בתשקיף.
החברה מודה לציבור על הענותו להצעתה.

תבל TEVEL
שרותי יבוא ויצוא בע"מ / import export services ltd.

עם הצלחת הנפקת המניות לציבור, מודה חברת תבל שרותי יבוא ויצוא בע"מ לכל אלו אשר עזרו בהכנת התשקיף והצלחת ההנפקה ובמיוחד יבואו על הברכה, עבור עבודתם המושלמת והנאמנה:

בועז עדיני, צבי בירן, חב' קרדן השקעות בע"מ. עו"ד אברהם בן נפתלי.
הבנק המרכז – בנק כללי לישראל – אמיר גבע (מנהל חטיבת ההשקעות).
רו"ח דוד וולקן, רו"ח וינברג מנחם – משרד רו"ח וינברג וולקן
עו"ד רפאל לויט, רו"ח פינחס יעקב – חשב החברה. טומי וייס – מנהל כספים
רצות העובדים

ההנהלה

אוניברסיטת תל-אביב

הרצאת הפתיחה
של הקתדרה למכניקה וביומכניקה
ע"ש דיאן וארתור בלפר

הרצאה:
פרופ' מירצ'ה ארקן
יו"ר התכנית להנדסה בירפואית

ביומכניקה והגנת גוף האדם

ביום שני, י"א בסיון תשמ"ז, 8.6.1987, בשעה 18.00, בבנין וולפסון להנדסה מכנית, אולם 206, קרית האוניברסיטה, רחוב קלאוזנר, רמת־אביב

הועדה המקומית לבנין ולתכנון עיר בני ברק

הודעה ע"פ סעיף 149 לחוק התכנון והבניה תשכ"ה־1965

חברה מ.ד. נאור בנין והשקעות בע"מ הגישו בקשה לועדה זאת כתבנית מס' 19954 לבנות בנין בן 3 קומות מעל קומה מפולשת ברח' פנקס 13 גוש 6124 חלקה 112 באיזור מגורים ב' בהקלות הבאות: 3. (6) אחוזים בנין בגית מעלית/שיפור תנאי דיור/מעל (105%) המותרים וזה שלא בהתאם לתבנית בנין ערים ב־105/ החלה במקום כל המעונין יכול לעיין בבקשה האמורה במשרדי הועדה המקומית בעירית בני ברק בשעות קבלת קהל ורשאי להגיש התנגדות מנומקת לועדה המקומית תוך 14 יום מיום פירסום זה.

מר מ. אירנשטיין
יו"ר הועדה המקומית לבנין ותכנון עיר בני ברק

המרכז הישראלי לניהול

הכנס השנתי של המי"ל
בנושא
משק ישראל - 1987
יום ה', כ"ח בסיון תשמ"ז, 25 ביוני 1987. מלון הילטון, ת"א

בהשתתפות
שר האוצר, מר משה נסים
נגיד בנק ישראל, פרופ' מיכאל ברונו
מזכ"ל ההסתדרות ח"כ ישראל קיסר
יו"ר לשכת התאום של הארגונים הכלכליים
נשיא התאחדות התעשיינים, מר דב לאוטמן

רב־שיח על: הבראת המשק ואחריות הניהול
בהשתתפות ה"ה:
צדיק בינו – מנכ"ל בנק לאומי לישראל בע"מ
בנימין גיבלי – יו"ר דירקטוריון חב' החשמל לישראל בע"מ
דן גילרמן – נשיא איגוד לשכות המסחר
עמוס מר־חיים – מנכ"ל כלל־תעשיות בע"מ
ד"ר שמעון רביד – מנכ"ל חברת העובדים
אריה שחר – מנכ"ל מפעלי ים המלח בע"מ
מנחה: פרופ' איתן ברגלס - יו"ר מועצת המנהלים, בנק הפועלים בע"מ

מנחה הכנס: יו"ר המי"ל מר חיים שטסל

לכנס הוזמנו חברי המי"ל לרבות חברי החטיבות והאיגודים:
* חטיבת הדירקטורים * חטיבה הבינלאומית * מועדון ראשי תאגידים *
* מועדון מנהלי שווק מוקדם * מועדון מנהלים בכירים * איגוד מנהלי כ"א *
* פורום בכיר לניהול השקעות בנדל"ן * המועדון הפיננסי *
* פורום לדירקטורים בחברות ממשלתיות *
* פורום בכיר לקידום השווק לזרועות המימשל בארה"ב *

לקבלת כרטיסי משתתף נא לפנות למרכזי המי"ל בטלפון:
תל-אביב: 03-257202 ; חיפה: 04-640676 ;
ירושלים: 02-234863 ; באר-שבע: 057-37914

נעשה ונעזה

איידס: קריירה פוליטית לווירוס

מאת יואב טוקר

הפחדה מחושבת בסוגיית האיידס משתלמת בזירה הציבורית ● בעל־היוזמה בצרפת הוא מנהיג ניאו־פאשיסטי, אבל המירשם עשוי לקרוץ גם לאחרים ● "איידס" הפך נכס של פוליטיקה גבוהה

מאיים

הניתוח הפוליטי הזה מייל אמנם באטמוספרה האולטרה־לאומנית של כנה וכמה מדינות בערב קוד לפני שבוחה בקול גדול בשמי פריס. הדי־מק הציבורי־פוליטי בסוגיית האיידס מהלך כבר שנים מספר על קרקע קשה בביזיות. נע ונד בין פוזיים מוצדקים לבין הפחדה, בין רציונאליזציה מדעית לבין הפצת מי־סרים, בין ההגיימות מוחה מרס־פה לבין נפנוף תבוף בתגליות־פלא.

טיבה של הגבוהה העולמית המפוקפקת שהפכה לאהודה צרפת בתחום זה אינו בעצם העיסוק הציבורי המכוהל והאינטנסיבי בפי־רושה. בכך היו קודמים לצרפתים, אלא שבצרפת העפילה קהה הבר־צת־הסטרדיהפחדה אל הדרגים המתוחכמים ביותר של הפוליטיקה הלאומית והאספקלריה הזה כבר־פיה. בסמל ובפועל, היערכות־מתנות כוזה, מופרעת ולא־תבונה. גם על רקע התחושה הכדית — התבטאות במחלוקת — בואינטנסיבית ברבר ההתגייסות בגבה לדיינוסים ולביר־קיה־הובה, עדיין יש בשיחור הצר־פתי האחרון, דוקא בגין הפלכותיו ה־פנים מימשליה. מיום תקדים ב־איג בבזיזה.

האחראי המיידי למצב עניינים אנטיפאטי זה בצרפת הוא, שוב, ז'אן־מארי לה־פן, מנהיג תנועת הד־מין הקיצוני הניאו־פאשיסטית, "החזית הלאומית".

לה־פן יצא באחרונה לרעות בקול גדול בשדה הווירוסים. צעדי הפתיחה שלו בתחום זה מצביעים כבר על הצלחה לא־מבוטלת: מכות ברמת ההצלחה שלו בכבתיים שלוש האחרונות בליבוי הדעות הגזעניים והפסיודו־גזעניים נגד הזר: בעיקר הזר־המהגר, הערבי, האפריקאי; אבל גם הזר־האחר, הזר־השונה. וכי אפשר אהיה בהקשר כזה: בשולי ההתאבנות הללו תביד ייבצא איידס גם הזר־ההומו־...

גזר־דין מוות בשידור חי

בעניני איידס, להבדיל בעניני הגירה ו־סימור בהזרזיתו של

להפן: התעוררות פרועה בתחום שאין בו חוק

הלאום". יכול היה להפן להרשות לעצמו הסתערות פרועה בפרהסיה כאן לא תקפה (עדיין) חקיקה אנטי־גזענית, או חקיקה בכלל: בפני עשרות מיליונים של צופי־טלוויזיה יצא נשיא "החזית הלאומית" בהכרזות בוטות: "כולם משקרים לכם: המדינאים, הרופאים, הזדקנים ל־מיניהם. משומתי לומר לכם את האמת: חולי האיידס מדבקים באורח איום — בנוזפי, ברוקם, בדמעותיהם, בנשמם... יהיה אשר יהיה מספרם (בטיקרים לכם גם בססטיסטיקות!)

— ולפני שיהיה מאוחר מדי — חובה עלינו, חובתנו כלפי ילדינו, לסודר אותם בבוסטרות מנורים... מספרים להם מעשיות באיסר לנשאים חיובים (הכוונה לאלה שברמם אותר מגע עם הווירוס בלי שהת־פתח המחלה) שרק מעטים שבהם, כשליש לערך, עתידים לפתח את המחלה עצמה: שקר: הנה כאן (הוא מנפנף ב'מסמך־מחקר') מימצאים מוזרים על כך שלפחות שלושה מבין כל ארבעה נושאים־חיובים עתידים למות... ה'מצגה' שהשליך להפן לעבר קהל המיליונים, על גזר־דין המוות שמצא לנכון לכשר בשידור חי לכ־150,000 נושאים חיוביים שיש כנראה היום בצרפת, הצליחה לטלטל תוך ימים ספורים את המערך הפוליטי בצרפת: מכל עבר, במימשל ובאופוזיציה כאחת, התנפלו אמנם על להפן והוקיעו את השימוש הבהמי, המטעה, והול־גארי וחסר־האחריות בתעודתם של נתונים לארגנבים, תימרון בפחדים ושילהוב יצרים.

"איידס" בתוך פוליטי

כל הדיבורים הנוראים והאיומים נאמרו אמנם לכותבו של להפן, אבל המערכת הפוליטית, איידס או לא איידס, התארגנה על־פי הדי־נמיקה הפרטית שלה: תוך ימים ספורים התגלו כל הכלכים ע־דומים: לא נוכח המחלה דווקא, אלא נוכח השימוש המחושב, המוקצע מסוגו, של סיזורו והפחדה. האיידס שימש כאן את להפן לצורך שילוחו של חוקי משוק שאין בינם לבין הווירוס ולא כלום: הבולדוזר האלק־טוראלי של להפן כבר קצר בחודש אשתקד לא פחות מ־10% תמיכה בבחירות הפרלמנטאריות: אלו 10% יקרים שביקרים בעימות לנשיאות בעוד פחות משנה. לא ניכנס כאן לפידוסיתר של מי ומי אורב למי בצמרת הימין־מרכז הצרפתי לקראת הבחירות לנשיאות: ומי ומי בצמרת השמאל אורב בשקט לאורבים. מכל מקום, נוכח האיידס — אבי לביטוי זה — יצאו לפתע המרצעים מן השק.

קול אחד, בודד כמעט, בקרב הנהגת הימין של קואליציית שיראק העז עד עתה להרהר מן הגינויים הדו־סימודיים הללו ולקרוא לבעיי־תיה בשמה: הבדמוקראטית: השר לעניני סוהרוק, פעיל טוליסטי צעיר־יחסית, מישל נואר, פירסם מאמר שבו טען ש"אם צריך יהיה לבחור בין לאבד את השלטון לבין לאבד את הנשמה", הוא, נואר, מעדיף תבוסה בבחירות. במלים אחרות: צריך לסרב בכל תוקף להסתייע, במישרין או בעקיפין, בהון האידיאולוגי־אלקטוראלי של להפן.

דממת־אימה ירדה על הבימה הצרפתית בהיסמע "קול ההתאב־דות" הזה. רטורי, כמובן, בכל שי־היה. ראש־הממשלה שיראק זימן אליו בבהילות את נואר הסורר לשיחת־יישוב־הדעת. כשאווירת הסי־תהדות המורת־סבר אופפת את הרכבת־התהות. שיראק הוכיח לסורר בזהירות של הצמרת ה"מקצועית", שמוטב הראשית בר־גע, כאיש־מפלגה וכחבר־ממשלה — פשוט לשתוק.

מה שמתואר כאן אינו, למראית עין, אלא אפיזודה: אבל לא ככל האפיזודות היא: תהליך הבאנאלי־זציה הוזוזלת של "תופעת" הימין הקיצוני הניאו־פאשיסטי עבר בצר־פת ליטוש מסוכן. "קלאסי" כביכול, בפולמוס (הנמשך) בשאלות הגירה. תהליך הפוילה התוסרת לעבר השכן, האוחר, השונה, נמשך ועלול בהחלט להעמיק. "הישגי" שרשם לעצמו להפן בנפנוף, אף כי פרימי־טיבי, של רעיון האיידס, עלול להרהק בין הטיפות של מצוקת האיידס האמיתית, הבלתי־מאותרת עדיין. אם השימוש בה "משתלם", יימצאו אחרים אחרים ברעשן, גם בלי שיהיו בהכרח ניאו־פאשיסטים. הסכנה חורגת מעבר לסיפו של חדר־המיטות ומעבר לגבולות צרפת.

ערבים בישראל / עטאללה מנצור

המוסלמים עם סיום צום הרמדאן

פרופסור משה ארנס בא לאום אל־פחם ולעבר בשבוע האחרון כדי להגיש את ברכותיו לבני העדה המוסלמית בחג אל־פיטר, הבא לציין את סיום חודש הצום (הרמדאן). דברי הניוסין שלו והצטרקותו לטובה "אל־ההבנה" שנתגלעה בין הממשלה והציבור הערבי על רקע ההחלטה לקבוע שבר־לימוד שונה ליהודים ולערבים, לא חידשו רבות. הוא הספיק למסור את גרסתו למשלחת הוועד הארצי של הרשו־יות הערביות שביקרה במשרדו. אבל דברי אב בית־הדין המוסלמי לערעורים, הקאדי תופיק עסליה, כללו דברים חדשים. עסליה קרא לשר־"הערבים" לדאוג למקומות התפילה המוסלמים, לנזקקים בע־דה, למוסדות חינוך הולמים — ואם אין הדבר אפשרי, להחזיר לעדה המוסלמית את רכוש ההקדשים שלה, המנוהל בידי האפוטרופוס ומינהל מקרקעי ישראל.

דרישות כאלה אינן חדשות. אבל אב בית־הדין השרעי, ושאר אנשי־הדת המוסלמים, לא נהגו לבטא דרישות כאלה בפומבי ובהזדמנות חגיגית של ביקור הנערך בבתיהם לרגל החג.

קאדים אלה ידעו עד לאחרונה את מקומם כעובדי־מדינה החייבים נאמנות לשלטון. אבל נדמה כי עידן ההכנעה של עובדי־מדינה אלה מצוי בשקיעה. ההתעוררות הדתית גואה סביב. השייח' עסליה מאום אל־פחם אינו יכול להינתק מירחון "אל־סראט" ומתנועת "אל־דאבטה" הפ־עילים בסביבתו המיידית. כדי לש־מור על מקומו בחברה בה הוא פעיל, עליו לשמש הד לדרישות הציבור. הדברים נכונים שבעתיים כאשר משרד הדתות ומשרד האוצר מתק־שים מזה עשרות שנים להביא פתרון מניח את הדעת לשאלת השירותים הדתיים המוסלמים.

במסגדי המוסלמים בישראל משר־תים כמאתיים אנשי־דת (מעורכי תפילה ועד לקוראים לתפילה). אנשי־דת אלה קיבלו עד לאחרונה את שכרם ממשרד הדתות כמענק חד־פעמי החוזר על עצמו עשרות בשנים (אם האיש מצא חן בעיני מעבידו). לפני חודשים הודיע שר־הדתות לציבור זה כי הגיע הסוף לתלאות. מעתה הוא רואה בהם עובדי־מדינה לכל דבר. (זבולון המר כשר־הדתות אמר את הדברים בכנס שערכה המפד"ל בבית־מלון בנתניה לעובדי הדת המוסלמים בישראל). את האמת בנושא למדו אנשים אלה מאוחר יותר. הם קיבלו טופס להחתימה על חוזה אישי לקבלת משרה. על־פי החוזה החדש יהיו האימאמים והמואזינים המוסלמים בישראל עובדים זמניים. נציב שירות המדינה, או מי שהוסמך מטעמו, יהיו רשאים לפטר אותם בכל עת בהודעה של חודש מראש.

בקיצור, הם יהיו עובדים זמניים אחרי שמילאו את תפקידם עשרות שנים. הם דחו את ההצעה כדבס ומשרד הדתות היה מוכן לשפר את התנאים. הם ימשיכו להיות זמניים ותלויים ברצון נציב שירות המדינה או מי שהוסמך על ידו. אבל עניין הפיצויים וההתגמולים שלהם לא ייפגעו עקב החתימה על ההסדר החדש. הם יבוטחו בקרן "מבטחים". אבל עובדי מדינה מן המניין, לא יהיו.

החלל אינו ריק

אבל המוסלמים, אזרחי ישראל, אינם מחכים להחלטות שר הדתות, או נציב שירות המדינה. הם פועלים בשנים האחרונות באופן עצמאי ומנ־סים להקים מנגנונים דתיים שהד־גישו בהסרתם.

מוסלמים בתפילה: בתוך עשר שנים יהפכו החוזרים בתשובה לכוח מרכזי בציבור הערבי בישראל

תנועת "החזרה בתשובה" (אותה הם מכנים: ההתעוררות, "אל־צחוה") מביאה בכנפיה תנועת בניה נרחבת ותרומות ספונטאניות למסורות שו־נות. אבל תנועה זאת הביאה לריע־נון מצוה דתית שנשכחה על־ידי רבים. הדבר ממלא את קופות ארגוני הצדקה המוסלמים בישראל. אורחים רבים, בהשפעת "החזרה בתשובה", החלו משלמים את חובם לנזקקים בעדה. הדבר נעשה בימי חודש הצום (רמדאן).

באום אל־פחם נמסר כי ועד ה"זכאת" (כך נקרא כופר הרכוש שבו חייב המוסלמי) אסף השנה סכום השווה ל־160 אלף שקל (לעומת 110 אלף אשתקד). הוועד הזה נמצא בשליטת חברי "אל־ראבטה אל־אסלאמיה" (האגודה ה־מוסלמית). הכסף שנאסף לא ישמש למימון הפעילות השוטפת של הוועד הזה. יחלקו אותם כסיוע לאורחים נזקקים או למימון לימו־דיהם של תלמידים מצטיינים ממש־פחות עניות. בנוסף לכספי הזכאת, זוכים חוגים דתיים בשנים האח־רונות בסיוע מגורמים מוסלמים בחו"ל, כולל "אגודת העולם המוס־למי" (ראבטת אל־עאלם אל־אסלאמי) המסייעת בבניית מספר מסגדים, במימון - בנייה, מכללה מוסלמית בטייבה, ובשיפוץ מסגד חסן בק ביפו.

משרדה הראשי של אגודה זאת פועל מסעודיה. נציגה בארץ הוא המופתי הירושלמי, שייח' סעד אל־דין עלמי. ועוזר לידו ועד "כ־יעל" של אורחים ערבים מישראל.

המירוץ אחר השייח'ים

ההתעוררות הדתית המוסלמית משכת תשומת־לב. הצי תרגיס משרי המערך פשטו בימי החג המוסלמי, עיד אל־פיטר. על ריכוזי המוסלמים במדינה. כשמעון פרס ויצחק רבין, ועד לעזר וייצמן וגד יעקובי, הם ביקרו בשפרעם, כפר קאסם, טייבה, טירה, וראשי הסב־טים הבדוים. בכל מקום שפעו הדה־כים. רבים הביעו באוזני שמעון פרס את תמיכתם ברעיון הוועידה הבי־נלאומית.

כפר קאסם העניק לו אורחות כבוד. עזר וייצמן נתקל במזכ"ל "המתקדמת". הרבנובר ריאה אבו אל־עסל, כאשר ביקר בבית עאטף אל־פאהום, בנו של ראש עיריית נצרת לשעבר ואיש ציבור בולט בזכות עצמו. שיחת ההיכרות בין השניים נמשכה כחצי שעה, והיו עדים לה עשרות אורחים שהזדמנו לבית זה בעת הביקור. האם יצליחו ביקורי יחסי־ציבור כאלה לעזור אהדה למפלגת העבודה במגזר הערבי? קשה לצפות לרבות. יתכן שיסייעו למפלגה לשמור על כוחה במגזר זה, במיוחד לנוכח המחלוקת הגלויה הה־קיטוב בין העבודה לליכוד בשאלת קידום השלום.

גם השר זבולון המר, המארגן כנס לאנשי־הדת המקבלים את שכרם מקופת משרדו, אינו יכול לצפות לקולות רבים מאותם החוגים המוש־פעים על־ידי "החוזרים בתשובה". אלה מציגים עמדה רדיקאלית קיצונית. בעבר קראו לאוהדיהם שלא להצביע בבחירות לכנסת, בהיותה מוסד "יהודי־ציוני". ראשי התנועה המתקדמת מנסים להתקרב לחוגים אלה מתוך תקוה כי יצליחו להניעם להצביע בעבור הרשימה שלהם בבחירות הקרובות. ראשי המתקדמת מקווים כי יוכלו לעשות עסקה עם קבוצות אלה על־ידי חי־לופי קולות. הם יקימו עמם חזית לבחירות המוניציפליות (אשר הד־תיים החליטו בראה להשתתף בהם) ובתמורה יהיו החוזרים בתשובה מו־כנים להכליין בפני אוהדיהם להצביע למען המתקדמת. הפלירט בין שתי הקבוצות הביא את השבועון "אל־כנארה" לפרסם ידי־עה סנסציונית על הסכם שנחתם ביניהן. ראשי "החוזרים בתשובה" מיהרו להגיב: אין אמת בטענה כי הם יקראו לאנשים ליטול חלק בב־חירות לכנסת. אין להם כל כוונה כזאת.

לשאלת הבחירות המוניציפליות לא התייחסו כלל. הם העריכו כי לא הגיע הזמן להכריז פומבית על כוונתם להפוך כוח בעל השפעה פוליטית גלויה בערים ובכפרים הערבים. אבל לאיש אין ספק לגבי כוונתם זאת.

לאן יוביל התהליך הזה? בשלב זה נראה העתיד בכוח. בתוך 10 שנים הפכו "החוזרים בתשובה" לכוח מרכזי בציבור הערבי בישראל. הקו־מוניסטים, הערים לתהליך זה, אינם שקטים. הם כונסים בכל הזדמנות להסתה ולהדגיש את חולשת יר־יביהם הפונדמנטליסטים. במכתב מוועד ההורים של בית־הספר התיכון בכפר כנא (הכוונה, על־ידי חברי החוגים המוסלמים) להרעצה המקומית (הנ־תונה להשפעת חד"ש) ולמשרד החינוך, נגד הבבתת התלמידים מלימודים במשך 3 ימים לטובת כהנה־עבודה. ובתיקתה של הנהלת בית־הספר כאשר בוטלו שעות־לי־מוד לציון "יום האדמה". עוזר את אנשי רק"ח להאשים את הדתיים כמלכינים, והזכיר להם כי "האחים המוסלמים" נעזרו על ידי האימפרי־אליזם (כפי שהואשמו במצרים).

אבל סגנון כזה של הסתת האיש־בות יכול רק לגרום לקירוב לבבות בין המתקדמת לבין החוזרים בתשו־בה, ולהאריך הקמת ברית בין הדת ללאומנות. אלוף פיקוד המרכז, הרמתק את מנהיג המוסלמים, השייח' עבדאללה נימר דרוויש, מכפר קאסם, כזה כשנה, החליט לא להרס את כתב הריתוק החל מראשית החודש. למחרת היום זכה השייח' לביקור בית מצבורת ה־מתקדמת. לעומת זאת, לא הטריח את עצמו יזמן רק"ח לפרסם ידיעה בת 5 שורות על ביטול צו הריתוק.

חיים בתל אביב / חיים הנדוורקר

ברמן יורד לים

רק החודשים אחרים כאז חזר בני ברמן ("שיר הליצן") ארצה. לאחר שהות של 17 שנים בארה"ב וכבר הוא עובד על תקליט חדש־ישן ברוח שיריו מן העבר. אבל התקליט הוא רק חלק קטן מהתוכניות. ברמן מבקש לנצל גם את כישוריו כספן ושכח ולהביא את האוכלה שלו — המבצעת ב"תנינים" בעיר סטיואוס בפלורידה ארה"ב — לבארינה בתל אביב.

וכך, כעוד זמן לא רב, לפי תכנית שהיתה, ישייט ברמן עם האוכלה שלו. יאספו אליו לנסיעת צ'ארטר כעשרה אנשים ואלה ייצאו עמו, לדבריו, ... רינה אל מרחבי הים ... הנו מישקט הסירה. יאכלו מאכלי־ים. יקשיבו לשירת הים. ישירו עם ברמן ויטילו חכות למים. כך עשה בעת שהיה בארה"ב ואין שום סיבה לדעתו שלא להעתיק את הניסיון לתל אביב.

ברמן מעריך שהתענוג הזה יעלה בין 1400־1000 דולר לאדם לשבוע ימים. לדעתו יש קהל המעוניין בסוג כזה של בילוי והוא סבור שגם תיירים ירצו להצטרף אליו למרות שעלות בסוג כזה הם יכולים למצוא באתרים קרובים הרבה יותר לארצותיהם.

טייסט אוף גרוס

עד לפני כמה חודשים היה ראובן גרוס אימת העיר. עובדי־מסנדליו פשטו על הרחובות וסינדלו את תושבי העיר שהתרגלו לחנות במי־קומות אסורים. לא פעם האשימו אותו ואת אנשיו באגרסיביות יתר ואולם גם אם גרוס כאיש עסקים, רצה לעשות יותר כסף, הרי בראש ובראשונה הוא ביצע מדיניות שהכ־תיב ראש העירייה שלמה להט. ינקותו של להט, עד כמה שניתן לשפוט, נפגעה פחות מזו של גרוס בעקבות הנהגת הסנדלים. תושבי תל אביב לא תמיד יודעים שהיו ... כמו לכשל, להאריך את שעות תשלום הקנס עד לחצות, דבר שאפשר לשחרר את כלי הרכב הנעולים עוד באותו הלילה.

בינתיים עזב גרוס את מלאכת הסינדול והשאירה בידי פקחי העיר־ייה. אך עדיין הוא מתפרנס מעסקי החנייה. בידיו הזכיון להפעיל את החניוני נתיבי איילון הפרושים בעיר. באחרונה החליט גרוס כי אין לו די בכך והקים מסעדה סינית בתל אביב. אחת כבר יש לו בכפר שמר־יהו. "טייסט אוף מצ'ואן". את השנייה הוא מריץ בעצם ימים אלה סמוך לבית הבימה במקום שהיה מוכר עד לאחרונה כקפה "סקאלה".

עבודת הסנדלים הם בבחינת היס־טוריה. נראה כי הוא נתה הרבה יותר בעסקי אוכל. הוא היה רוצה להיפטר מהתדמית של המסנדל אבל כנראה שאת זה אף פעם לא ישכחו לו. בפולקלור של תל אביב הוא כבר נכס.

שוק בלי שיניים

יומיים לפני שביצעה עיריית תל אביב את צו ההריסה נגד חמשת הדוכנים בשוק הכרמל הפגינו סוחרי השוק ברחבה שלפני העירייה תוך איומים כי אם יבוצע הצו לא יעברו על כך לסדר היום ועד שפיכות ... דפאל בן מוחנו ובוכטס, הבטיחו כי אם יהיה צורך יביאו לעיר 20 אלף איש — את סוחרי השווקים הפתו־חים ובני משפחותיהם מכל הארץ — יותר יהסמו את העיר.

העירייה, כידוע ביצעה את הה־ריסה ויומיים לאחר מכן הבטיחו סלמן ובוכטס שוב כי יביאו לעיר 20 אלף איש ויבנו מחדש את הדו־כנים שנהרסו "ונראה אם העירייה ענסה לעשות להם משהו".

עברו יום, יומיים, שלושה וכבר שבועיים והדבר לא קרה בשוק הכרמל. בוכטס מסביר: "החלטנו לעשות שביתת נשק. אנחנו לא רוצים להיכנס לעימות. עכשיו אנחנו באופסייד".

עוזרים במקום עוזרות

מסממני הזמן במשק הבית: על שוק העוזרות השתלטו דווקא עוזרים. אם לפנים להיות עוזרת זה לא היה מכובד במיוחד, באו הסטו־דנטיות ולימדו כי אין בניקיון בתי אחרים שום פחיתות כבוד.

הקושי למצוא עוזרת בית בתל אביב העמיד את תעריף שעת העבודה לניקיון דירה על 10 ש"ח לשעה. המחיר הגבוה יחסית לשעת עבודה הביא גם גברים צעירים לשוק זה. ומתברר כי יותר ... בעלי דירות מעדיפים אותם על עוזרות ... נקבה. כהכללה ניתן לומר שהעוזרים הינם בעלי כוח פיסי רב יותר דבר המשפיע על זרי־זות העבודה ולפעמים גם על איכותה.

בין העובדים יש סטודנטים צעירים שבאו ללמוד בעיר הגדולה וגם עובדים בלתי חוקיים שהגיעו לכאן למשל ממדינות אפריקה.

ומי שחושב שאין באחורי זה תופעה גם נימוקים שאינם בהכרח כלכליים מוטב לגלות לו כי התרחבות תופעת עוזרי הבית אופנ־תית במיוחד אצל נשים בעלות מקצועות חופשיים בעלות גוון פמיניסטי כלשהו. למה? כנראה יש לזה הסברים טובים מאד.

ארכיאולוגיה / יהודה אריאל

בתי־כנסת עתיקים

ככל שצידוהו בעיות בתי־הכנסת העתיקים בארץ־ישראל, ונוצר הרו־שם שאין עוד מה לחדש, מפתיעים חוקרים בגילויים חדשים, בביתוח נושאים שנדמה שכבר אין בהם חי־דושים. מה עוד שככל שנחפרים יותר בתי־כנסת, מתברר שכל הקב־עות שנועדו להגדרת טיפוסים — כגון, גליליים מוקדמים ומאוחרים, דרומיים, מעבר לירדן וכו' — אין להן אחיזה של ממש. כשם שקביעות שנקבעו על־ידי חז"ל במ־קורותינו בדבר פתחי בתי־הכנסת, או העובר לפני התיבה או עולה או יורד לתיבה, אינן תופסות בכל מקום ובכל מקרה.

דברים אלה הובהרו שוב בכנס על בתי־כנסת עתיקים שנערך שבוע לפני חג הביכורים באוניברסיטת חיפה, על־ידי מוזיאון ראובן ועדית הכט, הפקולטה למדעי־הרוח והמרכז לחקר א"י ויישובה של יד בן־צבי. במשך 4 ימים, כולל יום סיורים באתרים בגליל ובגולן. לרגל הכנס נפתחה תצוגה חדשה במוזיאון הכט על האמנות היהודית בגולן. בעזרת מוזיאון עתיקות גולן ואגף העתי־קות הועברו לחיפה בהשאלה אבנים מעוטרות מבתי־הכנסת, שעליהן מצוירות אריות ונשרים, שריגי גפן ועיטורים מהצומת, וכמובן גם כתובות במשקופים. אכן, ריכוז נכבד של ממצאים מהגולן המצדי־קים ביקור במוזיאון הכט אף לאלה שכבר ביקרו שם. לרגל התצוגה הוצא קטלוג מהודר על־ידי אוצרות התערוכה, רחל הכליל ורעיה זומר.

קופת בית־הכנסת

בית־הכנסת בסומקה על הכרמל, הנחפר בידי ד"ר שמעון דר, ובית־הכנסת ובית־המדרש במרות, בחפירתם של ד"ר צבי אילן ועמנואל דמתי, הועלו במדור זה פעמים רבות. הנושא שלהם עדיין טרי ולא פתור מבעיות האתרים. מרות מרת־קת במיוחד חוקרים רבים. יש שם מספר שלבים בבניה ותיקונים. הוא המשיך להתקיים בתקופה המוסל־מית, עד בוא הצלבנים. החזית שפנתה לירושלים ובה שלושה פתחים, נסגרה. הכניסה הועברה לקיר הצפוני. חצר הכניסה לבית־הכנסת מדרום הפך לבית־מדרש. גם גילוי קופת בית־הכנסת עם למעלה מ־500 מטבעות, מהם 254 מזהב, ממצא יחיד במינו. כל אלה הם נושאים לדיונים שהושמעו בכנס.

ד"ר רות יעקבי, העוסקת באינ־דקס ירושלים לאמנות יהודית עתיקה, דיברה על היקף עבודתה המסובכת. האינדקס כולל אמנות יהודית עתיקה, כתבי־יד מאוירים, תשמישי קדושה ומצווה, אמנות יהו־דית מודרנית. יחד עם המאמץ להשתלט על חומר ישן, של בתי־כנסת שנחפרו עד כה, ולהכניסם לאינדקס, עושים ליצירת דפוסים חדשים כדי לאפשר הכללת הממצ־אים בעתיד — כלומר, להשתלב בתיעוד תוך כדי חפירה. הניסיון הראשון נעשה בחפירה המקיפה בבית־הכנסת במרות.

ד"ר זאב ספראי נשא דברים על ייחוס בתי־כנסת, ארון־קודש, תיבה, בימה וכו', לאור ממצאים ומקורות. מתברר שההבדל בין תלמוד בבלי וירושלמי יצר מושגים שונים בין בבל לבין ארץ־ישראל. במרות נמצאו שתי הגבהות. האם האחד הוא הדוכן, או שמא נועד להצבת ארון־הקודש (התיבה), או מקום הקתדרה? אולי קראו שם את התורה, וזו הבימה? ספראי אומר: "כוהנים עו־לים לדוכן" הוא מקור בבלי. אולי שם היתה מדרגה שהכוהנים עלו עליה לברך את עם ישראל? במושג הארץ־ישראלי, "כוהנים נושאים כ־פיהם". אין זכר לדוכן. כך יש בלבול בין תיבה וארון. כאשר מדובר שמוציאים את התיבה לקרוא בתורה בימי תעניות. כאשר מדובר על שליח־ציבור העובר לפני התיבה או יורד לתיבה. האם ארון־הקודש ותיבה היינו הך? המרצה סבור שיש הבדל בפאר ארון־הקודש. מנהג הוצאת התיבה נמשך בבבל בשעה שבארץ כבר קבעו ארון־קודש.

עזרת נשים

שיחזורים של בתי־כנסת עתיקים מלמדים על קומה עליונה, יציע, עזרת נשים. פרופ' שמואל ספראי (אביו של זאב) מתנגד להגדרה זו. השאלה הנשאלת היא, אם הנשים הלכו לתפילה בראשיתה רק בקרי־את התורה, בתפילת עמידה, בלי שלושת הברכות הפותחות והמסיי־מות. הברכות הפותחות והמסיימות נאמרו רק בשבת ומועד, כדי לאפשר להגיד "קדושה" וברכת הכוהנים, אחרי חורבן המקדש.

ספראי הבן מביא הוכחות שביציע העליונה קיימו סעודות ראש חודש. סעודה יחידה שהותרה בבית־הכנסת. אם בקומה שניה היו נשים, הציבו פרגוד־הפרדה. מחיצה ניידת.

פני ויטו, שחפרה את בית־הכנסת ברחוב ומצאה את הכתובת הגדולה ביותר עם 1,800 אותיות בפסיפס עם מצוות שביעית, שמירת מצוות תלויות בארץ בספר ורשימת יישובי הגבול, העלתה רעיון עיטורי קיר מקבילים בבית־הכנסת, בדומה ל־רצפה. אם יש כתובת ברצפה, היתה כתובת על הקיר. מדברי חכמים או הלכות. אם היה ציור, נתנו בתמשיחי הקיר אותם הצבעים. בינתיים, מכל עבודת הנמלים של שיחזור כתובות בטיח של בית־הכנסת ברחוב — כתובות שנמצאו בחתיכות זעירות — ניתן לקרוא רק "משמרות" ו"מס...יה..." מכאן נראה שהיתה זו רשימת 24 משמרות כה־הנים. כמו שרידים שכבר נמצאו בבתי־כנסת בארץ ובחו"ל.

פרופ' יעקב משורר דיבר על משמעות הגפן בעיטורי בתי־כנסת. זו אזכרת בית־המקדש השני. שב־כניסה אליו היו שריגי הגפן. כל הנודר ומנדב זהב למקדש, היה תולה עוד עלה או ענב. מכאן פשטו עיטורי הגפן בכל האמנות היהודית. היו שהתנגדו להגדרה זו. מכיון שבפתחי קברים ועל גלוסקמאות נמצאו שריגי גפן. המרצה עומד על דעתו שאכן גם בקבורות המת השת־משו בסמל פתח ההיכל. לוא היו מבינים את המושג היהודי העתיק — החיי למות המת לחיות — היו מבינים גם שריגי הגפן בקבורות.

קצר המצע לפרט כאן 17 הרצאות ודיונים פוריים. חזקה על מוזיאון הכט ואוניברסיטת חיפה שהחומר כולו יראה אור בפרסום מדעי. כפי שידעו להוציא עתה "מכמנים 3" על כנס חוקרי התקופה הכלקוליתית שנערך לפני 14 חו־דשים בחיפה.

חוברת המחקר, בחלקה עברית ובחלקה אנגלית, מכילה תקצירים באנגלית מהחומר בעברית. לצערנו, המאמרים באנגלית לא זכו לקיצור בעברית. כך קרה שגם בכנס בתי־הכנסת, שהיה אמור להיות בין־לאומי אבל באו אליו רק אורחים בודדים מחו"ל, התנהל בחלקו הגדול באנגלית. אחד המרצים התנצל שהבין את דבריו באנגלית, כי הבין שכך נדרש, בעוד שבאולם היה רק אדם אחד שלא ידע את שפ־תנו — והוא עסק בהכנת הרצאתו ולא הקשיב...

מטבע רפאלי מימי שמעון בר־כוסיבא, עם פתח ההיכל, עמודי יכין ובועז וביניהם שולחן לחם הפנים.

פתרון לתעלומת מטבע

מטבע מאוספו של רפאלי, הנמכר במוזיאון רוקפלר נחשב שנים רבות כזיוף של מטבע בימי בר־כוכבא. נמצא עתה באמיתה. אחרי גילוי מטבע נוסף מדגם זה, שפורסם על־ידי ד"ר ליאו מילדנברג מציריך, במשך שנים לא נחשב המטבע של רפאלי ראוי לתצוגה. עתה זכה למקום מכובד במוזיאון ישראל וב"חדשות בעתיקות 87". עם הסבר של פרופ' דן בריג. בצד אחד של המטבע נראה פתח בית־המקדש עם מדרגות עולות ועמודי "יכין ובועז", שביניהם מוצב שולחן לחם הפנים. בצד זה כתוב "שמעון". שהוא שמ־עון בר כוסיבא, הנשיא. בצד השני של המטבע מתוארים ארבעת המי־נים.

ירושלים

לרגל 20 שנות שובנו אל העיר העתיקה, הקדישה החברה להגנת הטבע את "טבע וארץ" לירושלים. שכונות ועתיקות, חומות ובתים, חומר מחקרי וסיפורי רב.

החברה לפיתוח מזרח ירושלים, שהשלימה לפני חודשים מספר את מסלול הסיורים בחלק הדרומי של הכותל המערבי והעופל, בתוך הגן הארכיאולוגי מדרום להר הבית, הוציאה חוברת־הסברה עם תצלומים על אתר גדול זה, שנחפר 15 שנה ויותר. החברה נמנעה מלהציב שלטי הסברה בשפות רבות, כדי שלא לפגוע במראה האתר, שנחפר בעזר־תם של בני משפחת לוי משווייץ, באמצעות קרן ירושלים וגורמים אחרים. מאיר בן־דב, שכתב את החוברת, מתאר את כל התחנות שבשטח. כל מבקר במקום יכול לב־חור לעצמו אחד משלושת המסלו־לים, ובעזרת החוברת להלך שעות באתר מיוחד זה.

מיציע הכנסת / עמוס בן־דוד

מהארז עד האזוב

בזמן שהמערכות המדיניות סערו — פרשות פולארד, נאפסו, וכל השאר — עסקה מליאת הכנסת, בשקט ובצורה עניינית, בשינויים בכמה ממערכות השלטון בישראל, החל בנשיא המדינה ובממשלה וכלה ברשות הקטנה מכולן, היא הוועד המקומי ביישובים הקלאיים.

בכל דיון כזה נכחו כעשרה חברי כנסת. אולם בכל אחד היו אלה בעיקר המומחים לנושא. ואלה התדיינו ביניהם על רעיונות ועל השקפות, לא לפי החלוקה הפולי־טית.

לפי הרובד השלטוני, ולאו דווקא לפי סדר הזמנים, היה הנושא הראשון סמכותו של נשיא המדינה כלפי הממשלה והכנסת. מבחינת הניסוח המשפטי זהו תיקון לחוק יסוד: הממשלה. הגיש אותו כמתוך הצעת חוק פרטית ח"כ פרופ' שבח וייס מן המערך. איש מבין חברי הממשלה לא התבטא בעקבות הצגת הנושא, לא בעד ולא נגד. לכן עברה ההצעה בקריאה טרומית ונמסרה לדיון בוועדת החוקה חוק ומשפט.

ההצעה אומרת למנוע מצב שבו תכהן ממשלת־מעבר (וממשלה שהכ־נסת הביעה בה אי־אמון) זמן בלתי מוגבל, מפני שאין רוב בכנסת המצביע אמון בממשלה חדשה. על־פי החוק הקיים, יעביר נשיא המדינה, מקץ תהליך ממושך של התייעצויות, הודעה ליו"ר הכנסת ובה יימסר שאין אפשרות לכונן ממשלה. אבל מכאן אין המשך. אם אין רוב של ח"כים המוכן להצביע בעד התפזרות הכנסת, לא קיימת אפשרות לפזרה. על־פי החוקה הישראלית, יש אפילו אפשרות שתיבחר כנסת חדשה, ועדיין תמ־שיך אותה ממשלת־מעבר לכהן מכיוון שגם בכנסת החדשה לא נמצא רוב שיוכל להקים ממשלה. אבל לפחות לגבי השלב המוקדם יותר, מציעה עתה הכנסת להעניק סמכות נוספת לנשיא. הודעתו תשמש, באורח אוטומאטי, אות לכנסת שעליה להתפזר. זאת בתוך שבעה ימים ממתן הודעת הנשיא ליו"ר הכנסת.

בוועדה יצטרכו לקבוע את הפר־טים המעשיים לקיום הכוונה. שכן באמירה סתמית "תחליט הכנסת על התפזרותה" עדיין לא הושלם התה־ליך. התפזרות, נכון להיום, אינה עניין להחלטה אלא לחוק. ומה יהיה אם לא תחליט על התפזרותה? יש למצוא את הדרך שתהפוך את הודעת הנשיא לציווי החלטי.

עמותות עירוניות: להסדיר את פעילותן בחוק

ויכוח ממושך במיוחד קיימו במל־יאה חברי "השדולה המוניציפ־אלית" כאשר הובאה לקריאה ראשו־נה הצעת חוק של ח"כ רב בן־מאיר, חבר מועצת עיריית תל־אביב, בדבר חברות עירוניות. על־פי דברי ההס־בר של המציע, שוררת "אי־בהירות" ביחס לתפקודם של התאגידים העירוניים. הם קיימים כמותיהם. בירושלים יש יותר מ־10, בתל־אביב יותר מ־20.

בחוק לא הוסדרה פעילותם. פרט לכמה סעיפים מגבילים, כגון איסור ניגוד־אינטרסים של חבר מועצת העירייה המכהן גם בתאגיד עירוני, ועוד, הכלולים בצו העיריות (הקמת תאגידים) משנת 1980.

על־פי פקודת העיריות, חבר מועצת העירייה אינו יכול להיות מנהל או עובד אחראי בתאגיד כלשהו. אם מועצת העירייה, לשם שליטתה בתאגיד עירוני, ממנה חבר מועצה להיות חבר במועצת המנה־לים של התאגיד העירוני, לפי המצב המשפטי הקיים כיום מנתק מינוי כזה את התאגיד מהעירייה, והיינו חל איסור על התאגיד להיות בקשר כלשהו עם העירייה. זה מצב בלתי הגיוני. לפי הצעת בן־מאיר, בתאגיד עירוני לא יראו "תאגיד" לעניין סעיף 122א' של פקודת העיריות: הממונה מטעם העירייה לא יוכל לקבל שכר כלשהו מן התאגיד. וזה — כפי שעלה בדיונים — איננו מקובל על כולם. כי חבר מועצת עירייה, בניגוד לח"כ, בדרך כלל אינו מקבל שכר מן העירייה. אם יטילו עליו תפקידים נוספים, יצטרך להקדיש עוד הרבה יותר מזמנו. השאלה היא מה יעשה או לפרנסתו. הדיון בהצעת חוק זו הוציא הרבה שדים מן הבקבוקים. מה ביחס לקרנות עירוניות, כמו בירושלים — שאלו כמה ח"כים. תמיד יכול לטעון ראש עיר, שקיבל את הכספים אישית, ולכן מותר לו להשתמש בהם לא רק לצרכי העיר אלא גם למטרות אחרות שהוא מוצא בהן עניין. ומן הצד השני שאלו, איך זה יכולות עיריות (למשל בת־ים) להקים תאגידים עירוניים שבכם הן מספקות לאורח באמצעות התאגיד שירותים שאמורה עירייה לספק.

מה היא השפעת הדבר מבחינת ביקורתו של האוצר על פעולות העירייה, ומבחינת הקופה העירונית, שנוספים לה עוד משרדים ועוד מנהלים ועוד מכוניות ועוד מזכי־רות. ואפשר לעקוף בצורה זו את הוראות התקציב ואת היחסיות שב־תוצאות הבחירות, כאשר ממנים בעיקר את אנשי הגוש השולט בעירייה.

בדיון השתתפו 10 ח"כים, כולם פרט לאחד בעלי קשר לשלטון המקומי: יצחק ארצי (תל־אביב), שבח וייס ואמנון לין (חיפה), אוריאל לין (החבר כשעתו כמועמד לראשות עיריית חיפה), דוד ליבאי (איש אקדמיה), מרדכי וירשובסקי (תל־אביב), יהושע מצא (ירושלים), ז'אק אמיר (דימונה), ועובדיה עלי (עפו־לה). למרות הביקורת, על עצם קיומם של תאגידים בשליטת הרשו־יות המקומיות, החליטו בסופו של דבר, שהרע במיעוטו, כאשר קיימים תאגידים כאלה, הוא להסדיר את פעולתם ולקבוע כללים הגיוניים יותר המאפשרים להם לבצע את תפקידים ביעילות. רוב גדול העביר את ההצעה לוועדה, לקראת קריאה שניה ושלישית.

ארנונות על בניינים ריקים

עוד נושא שונה בו הכנסת התייחס למישור המוניציפאלי. במ־הירות הבזק היא קיבלה בקריאה שלישית (וסופית) חוק המגדיר בצורה ברורה למי יש סמכות לקבוע מהו בניין חדש או בניין ריק. על אלה, כידוע, חל פטור מתשלום ארנונה עירונית. זהו חוק של איש נוסף באותה שדולה, ח"כ דוד מגן, מסיעת חרות בליכוד, ראש עיריית קריית־גת.

בחירת יו"ר מועצה אזורית

הצעת חוק נוספת שהחל הדיון בה גם היא פרי יוזמתו של ח"כ דוד מגן. תכליתה היא מתן שוויון לבוחרים במקומות יישוב קטנים עם אלה שבמקומות גדולים יותר. את ראשי הרשויות המקומיות בוחרים זה כמה שנים בבחירות ישירות. כל ההולך לקלפי בבחירות עירוניות או במועצה מקומית, מטיל שני פתקים: באחד הוא בוחר את המועצה ובשני את ראש המועצה או ראש העירייה. לא כן במקומות היישוב הקטנים. שם בוחרים את "הוועד המקומי", והוועדים הם שבוחרים את ראש המועצה האזורית. רק זו, מבחינת החוק, היא רשות מוניציפאלית של ממש.

מציע איפוא ח"כ מגן, שגם ביישובים קטנים יוטלו שני פתקים. דהיינו שיו"ר המועצה האזורית ייבחר גם הוא בבחירות ישירות. הדמוקרטיה, הוא טוען, צריכה להיות אחידה. בתוך אנכי. סגן השר רוני מילוא, הממלא את תפקידי שר הפנים, אינו מתנגד להיגיון שב־הצעה. למרות זאת נרתעה כדי פעם תשובתו על הצעת מגן, משום שהמערך עדיין לא החליט מה עמדתו.

יו"ר הסיעה, ח"כ רפי אדרי, אמר בתשובה על שאלתי, שאין למערך התנגדות להצעה. אבל הסיעה לא הספיקה עדיין להתכנס, והיא מב־קשת לעשות זאת בקרוב כדי לשמוע את מגן, ולהחליט אחר כך. גורמים בליכוד חוששים שזו סחבת מכוונת: למערך, עם כ־40 ראשי מועצות אזוריות מבין קצת יותר מ־50, אין מה להפסיד מהמשך קיומו של המצב הנוכחי. אין הוא ממהר איפוא לשנות. ויהיה זה דמוקרטי ככל שיהיה.

DER SPIEGEL

מגרשי השדים

שירות ספיגל

מיוחד ל"הארץ"

במערב אפריקה לא רק איכרים ורועים מאמינים בכישוף, כי אם גם עובדי מדינה, אנשי אקדמיה, פוליטיקאים, שוטרים וקברניטי כלכלה ● עם זאת, קשה להוכיח כי פוליטיקאים ואינטלקטואלים אשמים ברצח פולחני

על חוף נהר הופמן, סמוך לעיר הקטנה הארפר בדרום מזרח ליבריה במערב אפריקה נמצאו גופותיהם של עמנואל ראליה בן השש וס־מיואל ג'ונסון בן השבע. זרועותיהן ורגליהן של הגוויות נכרתו. באוקבו, רובע עוני באבידג'אן בירת חוף השנהב, התנפלו התושבים על בחור צעיר שנשא בידיו שק יוטה ממנו נטף דם. בשק נמצא ראשו של ילד. ברובע אחר מצאו נהגים גופת אדם מבוגר בשוחה ליד הכביש. ליבו של האיש נכרת ממנו. כל הארבעה הם קורבנות של רצח לצורכי פולחן שפשה לאחרונה במדינות מערב אפריקה. בניגריה מדווחים העי־תונים דרך קבע על גילוי גוויות שהושחתו. מתפרסמות כותרות מזע־זעות כמו "כנופיות רצח רצו למכור אברי מין נשיים". בעיר הנמל הגנאית תאמה נשארו תלמידים בבית כיוון שהוריהם חששו כי הם עלולים להיחטף ולהירצח. המשטרה עצרה סוחר בבני־אדם, שרצה למכור נערה בת 15 תמורת סכום השווה לעשרים אלף מארק, ושנועדה להעלות לקורבן.

קוסמים במרצדס

על אבריהם השונים של הקור־בנות לרצות ולעורר את חסדם של רוחות וכל כוחות אופל. כאשר קור־בנות כמו תרנגולות, איילים או חזירים, הדלו לספק את המאמינים, כי סרוצה במותו של אדם שנוא, מי שמבקש לעצמו חיי עושר, או רוצה להגן על עצמו מפני קנאתם של אנשים, חייב להקריב קורבן אדם. על אברי האדם הרצויים לרוחות מחליטים מכשפי הג'וג'ו, רופאי האליל. לעתים קרובות משמשים ילדים קורבן, משום היותם נחשבים טהורים ונקיים מכל עוון. לפעמים די בשרידי גופם של אנשים שהלכו לעולמם. קיימת אפילו הברחה הגנאית של גוויות, צלעות, לסתות ועצמות אמות יד מגאנה לבנין וניגריה. מציאות זו מכתיבה את כראש של בתי הקברות בסביבת לאקרה בירת גאנה. אלפי קברים הוללו בתקופה האחרונה.

במערב אפריקה מתחייה עתה האמונה בכישוף. סטודנטים בניגריה מבקשים לשמוע הרצאות על "הד־תות האפריקניות המסורתיות". ספ־רים שימושיים על כישוף וחוכמת הנסתר הינם רבי מכר. במאלי מחזרות משפחות שלמות אחרי קוסמי הג'וג'ו רבי העוצמה, מארחות אותם ומרעיפות עליהם מכל טוב. הקוסמים גובים מחיר יקר תמורת שירותיהם ונוסעים במכוניות מר־צדס. חוקרים אפריקאניים חלוקים באשר לסיבת הנטייה החדשה לאמונה בשדים ורוחות. פרופ' טאיו אולפיאה מניגריה מתאר אותה כ"מודעות לאומית מעוותת", לכך מתווספת "ההסתיידות האינטלקטוא־לית" של שכבת העילית באיזור. ואכן, לא רק איכרים ורועים מאמינים בכישוף אלא גם אנשי אקדמיה, עובדי מדינה, פוליטיקאים, שוטרים וקברניטי הכלכלה. כאשר נעלמה מכונת כתיבה באוניברסיטת בגדאל ססייס בניגריה, הורה סגן הדיקאן לקרוא לרופא אליל, שהצ־ביע על עובד מזכירות כעל מי שגנב. בעיר המחוז הניגרית אנאמ־ברה סירב המושל החדש להיכנס למעונו. לטענתו נמצאו שם חפצים מכושפים. עם זאת, קשה להוכיח כי פוליטיקאים ואינטלקטואלים מאמי־נים בכשפים או אשמים ברצח פול־חני. כאשר אנשי ממשל מעורבים בכך, תמיד נעצרות החקירות בגלל הוראות מגבוה הנמסרות לשוטרים.

בהארפר שבליבריה, הודות לסטו־דנטים, נתפסו חשודים ברצח עמנו־אל דלאריה וסמיואל ג'ונסון. לאחר מציאת הגופות הפגינו סטודנטים, הציתו מכוניות והקימו מחסומי דרכים. "רצינו שהאשם יתפס בב־הלה וינסה לברוח", אמר מנהיג הסטודנטים ג'קסון טו. ואכן, הטק־טיקה הצליחה. אדם ניסה לפרוץ במכוניתו מחסום. סטודנטים חסמו את דרכו והיכו אותו עד שהודה. בי־דיהם נפל דג שמן: דייויד קלארק, ראש המליציה המקומית ובעל תפקיד פוליטי בממשלו הדיקטטורי של הנשיא סמיואל דו. בינתיים נעצרו עוד חמישה אנשים בעוון חשד ב"חטיפת ילדים ורצח פולחני". על חמשת העצורים, שהיו עד כה אזרחים שומרי חוק, נמנים שומר בבנק שאמור היה לחטוף את היל־דים, קצב שעשה שימוש בידע המקצועי שלו, שופט אזורי, פרק־ליט המדינה בכחוז והממונה המ־קומי על חדר המתים. המניע היה, אופייני לרציחות כאלה — בפרות הארפר עמדו להיערך בחירות מקו־מיות. לפי כתבי האישום רצו הנאש־מים לשפר את מעמדם באמצעות קורבנות אדם. קלארק, כאף למש־רה בשלטון המקומי. הממונה על חדר המתים חלם על תפקיד ראש עיר. לשישה, הטוענים לחפותם, צפוי עונש מוות. כיוון שלמשטרה חסרו הוכחות, צריך היה להזמין מומחית מעיר הבירה מונרוביה לפני שאפשר היה לחבר כתבי אישום. המומחית קבעה כי "הם אכן הרוצ־חים האמיתיים". האפשרות כי המומחית טועה בקביעתה אינה קיימת. המדובר בידועת שם — "בארעם מרי", קוסמת ועוסקת בכישוף בעלת הכרה ממלכתית ור־שיון מטעם משרד הפנים.

صكا من الاصل

هكذا منه الأصل

בעקבות עסקת ענק בתחום התוכנה בארה"ב:

"טכם" ו"י־ב־ס" עשויות להאבק על יצוג "קומפיוטר אסושיאטד" ו־UCCEEL

מאבק צפוי בין בתי התוכנה "טכם" ו"י־ב־ס", בעקבות עסקת ענק בתחום התוכנה, הקודמת כבראה עוד וגידים בארה"ב.

על פי דיווחים ב"פיננשל טיימס", עומדת "קומפיוטר אסושיאטד" ה אמריקאית לרכוש או להתאחד עם חברת התוכנה UCCEEL. מחזורה של "קומפיוטר אסושיאטד" עמד אשתקד על שלוש מאות מיליון דולר, אולם בשנה האחרונה היא נתונה מגידול תלול בהיקף עסקיה, בעקבות שורת רכישות ומיזוגים קודמים. כך גם הגיעה הכנסתה בר בעון האחרון אשתקד ל־100 מיליון דולר. UCCEL עברה גם היא תהליך גידול מהיר, עם רכישת חברות תוכנה קטנות יותר.

על פי דיווחים מארה"ב, יהיה שווי העסקה 800 מיליון דולר, והיא תיעשה על ידי הקצאת מניות בחברה הרוכשת למחזיקי מניות UCCEL. העסקה נתונה עדיין למו"מ, שלו הוקצב שלושה חו־דשים, והיא טעונה אישור רשויות הבורסה האמריקאית.

"קומפיוטר אסושיאטד" מיוצגת בישראל על ידי "טכם", ושם צופים לקבלת נציגות החברה המאוחדת בארץ. אנשי "י־ב־ס" חוזים, כי אם אכן תתבצע העסקה, עשוי סל המוצרים הכולל לעבור דווקא לי־דיהם. בידי "י־ב־ס" חוזה לשלוש שנים עם UCCEL, והחברה הישראלית מביעים כי חוזה זה ייותר על כנו. לפי שעה, התבקשה "י־ב־ס" להקפיא התקשרויות רק במקרה ששווין עולה על מיליון דולר.

אם יצא האיחוד אל הפועל, עשויות להיות לו השלכות על מוס־דות רבים בארץ המשתמשים בתו־כנות מתוצרת שתי החברות. שתי החברות מתמקדות בתוכנות סיסטם למחשבי יב"מ גדולים.

לומדות חלטוריסטיות

שאלה: מה יש בתל אביב פעמיים ואין בכלל בירושלים? תשובה: האות ב׳. שאלה: איך כותבים ב׳? תשובה: בית.

מבולבלים? מן הסתם תהיו עוד יותר, לאחר שתריצו את מה שאמור להיות "תוכנה חינוכית" מסויימת. השאלה הראשונה, אגב, לקוחה הישר משם: הילד בן השש או השבע אמור לזהות את הרכי האותיות בשמות שתי הערים, ולמצוא את ההבדלים. אלא שכאשר הקיש חזור והקש את האות ב׳, כפי שרוב בני התמותה היו נוהגים, קיבל הודעת שגיאה. ואין דבר יותר מתסכל מהודעת שגיאה הני־תנת כאשר אתה בטוח שאינך שוגה. בסופו של דבר, מבלי שיהיה לכך רמז של ממש בתיעוד, נמצא הפתרון: ב׳ יש להקיש כ"בית", א׳ כ"אלף", וכן הלאה.

בתוכנה חינוכית אחרת שהגיעה לידי מתבקש הילד לפתור תרגילי חשבון. שעה שקוף גדילה מפוזר עושה דרכו במעלה סולם לעבר ילדה נפחדת. אם הצליח הפותר — תפיל הילדה אגוז קוקוס על ראשו. אם שגה — יטפס תוכביותיו. האנימציה מצויינת — אבל מדוע אין רמז של הוראת פתרון נכון והצגת שגיאות?

שתי הלומדות האלה נבחרו באורח מקרי, על מנת להציג בעיה רחבה הרבה יותר: פיקוח על לומדות. נכון, בתי ספר מקפידים לרכוש מוצרים שאושרו בפורומים המתאימים, אלא שדומני כי לא תהיה הפרזה בקביעה כי מספר התלמידים החשופים ללומדה בבי־תיהם שלהם, על גבי מחשבים בלתי מבוקרים בידי מורה או מפקח, אינו נופל מזה של הלומדים באמצעות מחשב בבתי הספר.

הפתרון עשוי להיות צו לסימון מדוייק של לומדות: אם אינך יכול להגביל את מה שנמכר — ניתן לפחות ליצור מצב בו יהיה הרוכש ער להבדל שבין תוכנה מאושרת (והאישור חייב להיות באור עיניים) לבין תוכנת חלטורה. הדבר נכון, אגב, לא רק בלומ־דות בתחום החשבון או העברית. אחרות מהלומדות להכרת המחשב סובלות גם הן מליקויים של ממש — אם לא בבאגים הרי בתיעוד קלוקל.

ארגוני הצרכנים מפגרים לא פעם אחר הנעשה בשוק, פשוט מתוך הכרח להמתין עד שיבואו דברים לידיעתם. אולי ירימו הם את הכפפה הזאת.

מקינטוש עברי טהור

מערכת הפעלה ו"סקריפט סיסטם" עברי פותחו עבור המקינטוש ויוצעו למכירה תוך שבועיים ★ המפתחים, אינם דוברי עברית

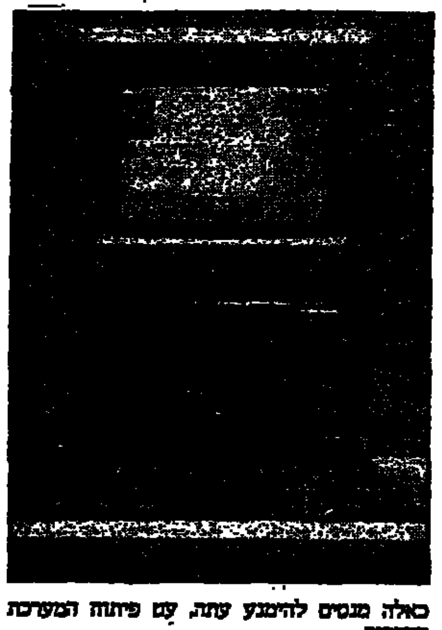

האם חובה לדעת אנגלית על מנת להפעיל מחשב אישי? השאלה אינה מתחילה מארץ יצור התוכנה — אלא בראש ובראשונה משאלת השפה בה נעשה שימוש במערכת ההפעלה, אותה תוכנת יסוד המתווכת בין המחשב ובין התוכנות הישומיות־יעודיות.

בתוך שבועיים מתכוונת "ידע מחשבים" להציג "מקינטוש" בעל מערכת הפעלה ו־SYSTEM SCRIPT עברי טהור. בשבוע שעבר ביקר בישראל סטיב הרטוול, מנהל התמיכה בפיתוח תוכנה באפל, ומי שעמד בראש הפרוייקט העברי. הארטוול, אגב, אינו דובר עברית כלל.

הארטוול אומר, כי שיגרות מערכת ההפעלה של המקינטוש כתובות באופן המאפשר גישה ושינוי כמעט בכל פרט. מלכתחילה עשה המחשב שימוש רב בטבלאות הסבה, המאכסנות בנפרד מהתוכנה הישומית, ויכולת המיקום של טבלאות אלה ושל נוספות רחבה ביותר. כאשר הוכנסה מערכת ה־SCRIPT הוכללה במערכת ההפעלה של המק, פנו מומחיה להסבתה ליפאנית. בגמר פרוייקט זה נבחרה העברית כשפה זרה שניה.

הבחירה בעברית נבעה מן האתגר שבשינויים החלים באותיות העבריות על פי מיקומן במילה. מפתחי התוכנה החליטו, כי במחשב תישמר רק צורת השורש, והיא תשתנה לפני הופעתה על המסך או שליחתה למדפסת, באמצעות טבלת הסבה. שינוי זה גורר ירידת מהירות של כ־20% בהשוואה לביצועים באנגלית. אשר לסדר האיכסון — זה נעשה על פי סדר ההקשה, ללא קשר אם הכתיבה נעשית מימין לשמאל או משמאל לימין. כך ניתן לאתר מהדורות עבריות/אנגליות (ועתה גם עבר־יות/אנגליות/ספרדיות) על פי המבנה הלוגי הטבעי שלהן, ללא צורך בהתחכמות של מבצע החיפוש.

כתיבת המערכת העברית הצריכה שתיים וחצי שנות אדם. עם יציאתה לשוק, בשלהי 86, נמכרו בתוך שלושה חודשים בעולם הערבי מחשבים בכ־מות זהה לזאת של שלוש השנים שקדמו. ביי"עבד החברה, כי אחרות מהתוכנות האנגליות אינן רצות כראוי תחת מערכת ההפעלה החדשה, ומבעיות כאלה מנסים להימנע עתה, עם פיתוח המערכת העברית.

המערכת העברית תאפשר שימוש מושלם במ־קינטוש ללא ידיעה כל שהיא באנגלית. היא יודעת לעבור למצב מספרים ללא הוראה מיוחדת, וכך גם לגבי טקסט מעורב, עברי־אנגלי.

התאימות לתוכנות מקינטוש באנגלית אינה מלאה. עם המערכת החדשה יגיעו תוכנות מבית "אפל" המותאמות לה, ותיעשה פניה ל"מיקרוסופט" להתאים גם את מוצריה. בכל מקרה, ניתן יהיה להשתמש גם בתוכנות שאינן רצות באורח מושלם תחת מערכת הפעלה זאת, על ידי ביטול חלקים ממנה.

לרגו משלימה בדיקת "מידן"

בל"ל לא דילל מניות המיעוט בעת הזרמת הכספים ל"מידן" ★ "הניהול" אישרה רכישת החברה

אנשי "לרגו מערכות" משלימים בימים אלה את בדיקת ספרי "מידן מערכות" ועסקיה, במסגרת עסקה לרכישת מניות הרוב ב"מידן", עליה חתמו עם החברה להשקעות של בנק לאומי. על פי העסקה, רוכשת "לרגו" את "מידן" תמורת הונה העצמי בלבד. "לרגו" רשאית לבטל את העסקה בתוך שלושים ימים מ־חתימתה, על פי תוצאות בדיקותיה.

לפחות עובדה חדשה אחת נודעה מאז נחתמה העסקה: במהלך תקופת צבירת ההפסדים ב"מידן", ושעה שבנק לאומי הזרים לחברה כספים, לא בוצע דילול במניות המיעוט — המוחזקות ברובן כלל על ידי עובדים.

בינתיים נתנה חברת "הניהול", שיצוגה בארץ הוא מהחשובים שבנכסי "מידן", את הסכמתה ל־העברת הבעלות.

עם שינויי הבעלות, צופים קי־צוצים בכוח האדם ופרישות מ"מידן", שחלק ממחלקותיה יהפכו מיותרות, לנוכח האיחוד עם "לרגו".

המיחשוב כמנוף לצמיחה — במרכז דיוני כנס איל"א

הכנס הארצי ה־22 של האיגוד הישראלי לעיבוד אינפורמציה יע־סוק השנה, כנושא מרכזי, במיחשוב כמנוף לצמיחה כלכלית. הכנסת ייערך ב־27־28 באוקטובר 1987 בבנייני האומה בירושלים.

יו"ר ועדת ההכנה של הכנס, גיל ויזר (מנכ"ל דיגיטל ישראל), מסר כי בעוד בעבר הוקדש הכנס בעיקר לנושאים מקצועיים, הרי השנה הוחלט להדגיש את האספקט ה־כלכלי־לאומי של ענף המחשבים בישראל.

"בתהליך הצמיחה הכלכלית ימלא המיחשוב תפקיד מרכזי, משום שהערך המוסף שלו לפיתוח ה־כלכלה גדול ביותר — ערך מוסף ביצירת תחרותיות גדולה יותר, בפי־תוח תעשיות יצוא, במעורבות חברות בינלאומיות בארץ בתחום הקניית הוזרות והקמת מפעלים", ועוד אמר ויזר.

הכנס יעסוק במיגוון רחב של תחומים, ביניהם יצוא תוכנה וחו־מרה; שימוש במחשבים למחקר ופי־תוח; יעול השירות הציבורי והמגזר העסקי בעזרת המחשב; תעשיית מי־חשוב לאומית; פעילות של חברות מחשבים רב־לאומיות בישראל; שי־רותי מיחשוב לעזרת היצוא; מי־חשוב המפעל התעשייתי; מערכות פיננסיות. כיו"ר ועדת התכנית נבחרה שלמית גלובס מחברת יב־מ. בצמוד לכנס תיערך תערוכה רחבת היקף של מוצרי חומרה ותו־כנה, המשווקים בארץ.

50 לשכות שירות מוחשבו על־ידי קומ תעשיות תוכנה

קומ תעשיות תוכנה מחשבה ביי־מים אלה את לשכת השירות ה־50 במערכת קום ניהולית, שהותאמה ללשכות שרות על־ידי הוספת מודו־לים יחודיים למערכות והתאמת שי־רותים למספר רב של לקוחות.

דורון הרציקוביץ מנכ"ל קום תעשיות תוכנה בע"מ מוסר, שהמו־דולים שנוספו לתוכנת "קום ניהו־לית" הם:אפשרות להדפסת כרטי־סים קשיחים במדפסת רגילה, פתי־חה עצמאית ובשליטה מלאה של מספר בלתי מוגבל של חברות על דיסק אחד על־ידי לשכת השרות, תבנית התאמת בנקים פשוטה ומ־תוחכמת המאפשרת לכל קלדנית לבצע התאמה מיידית לחשבונות בנקים בנפחים גדולים, ותבנית אצווה (BATCH) המאפשרת סידרת משימות שונות בכל חברה וחברה באופן עצמאי־ללא התערבות המשתמש.

מערך זה פועל על מחשבי פ־ריסי תחת מערכת הפעלה DOS ל־משתמש הבודד, על מחשבי AT תחת מערכת הפעלה XENIX בר־יבוי משתמשים ועל ידי מחשבי סופר מיקרו תחת מערכת הפעלה יוניקס ללשכות גדולות.

דיגיטל מרחיבה את יכולת התקשורת ל־SNA

הצורך העיסקי הגובר כיום לשי־תוף מידע ומשאבים בסביבות מי־חשוב רב־יצרניות, גורר בעקבותיו ביקוש למערכות שלמות ולשילוב תקשורת מלא. על רקע זה, ניתן לנתח סדרת הכרזות חדשה של "די־גיטל", המיועדת לשילוב מחשביה בסביבה יב"מית.

דיגיטל הציגה את תוכנת DTF (DATA TRANSFER FACILITY) להעברת נתונים בין SNA (סביבת יי־ב"מ) ל־DECNET.

DTF היא תוכנה המאפשרת למשתמשים להעביר מידע וקבצים בין מערכת מבוססת VAX של די־גיטל לבין סביבת SNA. בעזרת תו־כנת VMS/SNA או מימסר SNA/DESENT המשמש כמקשר בין סביבות דיגיטל ו־SNA, מאפשרת תוכנת ה־DTF העברת קבצים מ־הירה, יעילה ודרכיונית תוך שי־מוש בפקודות וממשקים מקובלים.

תוכנת DTF מקלה על העברת מידע וקבצים חיוניים בין מערכות מבוססות VAX של דיגיטל לבין מערכת מבוססת 370 בסביבת SNA. בלי קשר לסביבה שיזמה את העברת הקובץ, יכולים המשתמשים לשמור על שקיפות תוכן המידע בקבצים המועברים.

במקביל הרחיבה דיגיטל ושיפרה את תוכנת התקשורת השוויונית APPC (PEER-TO-PEER) מתו־צרתה. מעתה יוכלו התכנתים בסביבת SNA ליזום גישה למידע חיוני השוכן ברשת מחשבי דיגיטל, מבלי שהדרישה יהיה יזום על ידי תכנתים במערכת דיגיטל.

תכונות התקשורת המתקדמת והשקופה של תוכנת APPC מס־פקות לתכנתי מערכת VMS בידוד מסביבת SNA ומאפשרות להם להתרכז בפתרון בעיות יישומיות במקום שייאלצו להתמודד עם הסבות SNA מסובכות.

המרכז הלאומי למידע מקים מאגר נתוני החברות בישראל

ישקיע בשלב ראשון בהקמתו 50,000 ד'

המרכז הלאומי למידע טכנולוגי ומדעי החליט להקים מאגר מידע ובנק נתונים של כל החברות הכלכליות הפעילות בארץ. מדובר בהשקעה של 50,000 דולר בהקמת שלב ראשון של המאגר שיכלול נתונים על 6,000 החברות המסח־ריות הישראליות הגדולות. המאגר יעמוד לרשות כל גורם — פרטי או ציבורי — שיהיה לו עניין לקבלו בשלמותו או חלקים ממנו.

יעקב לב, מנהל המרכז הלאומי למידע, שמסר על כך, ציין כי המאגר יכלול את מאגני החברות, סוג פעילותן, סוג המוצר או השירות הניתן על ידן, גודלן, נתוני תפוקה ויצוא, שמות המנהלים וכתו־בותיהם.

מאגר החברות המסחריות בישר־אל, המוקם על־ידי המרכז הלאומי למידע, יהיה הגדול והכולל ביותר בארץ. יצויין כי בשוק פעילות כיום מספר חברות פרטיות המציעות אספקת נתונים על חברות במשק הישראלי.

אמן צפתי מאייר את התנ"ך במחשב

בראש גבעת המצודה הוולשת על צפת, ניצב בנין עתיק, שריד לתקופה הצלבנית, אשר הפך למר־דיאון התנ"ך ביוזמתו של אמן צפתי בעל שם עולמי — פיליפ רטנר.

רטנר ואישתו הלן הגשימו חלום ישן, להעביר את כל סיפורי התנ"ך לאולם תצוגה במוזיאון. ראשית הדרך בסיפור הבריאה וסיפורם של אדם וחווה. והמשך מצוי בלמעלה מ־300 יצירות מיניאטוריות, וכן פיסלונים וליטוגרפיות המתארות כמעט כל אירוע מספר הספרים.

רטנר שימש שנים רבות כמרצה לאמנות בבתי ספר ואוניברסיטאות בארה"ב. עבודותיו בפיסול, ציור, ליטוגרפיות, תחריט והדפס על זכו־כית הוצגו במוזיאונים מפורסמים בארה"ב ובהם המוזיאון הלאומי לאו־מנויות, מכחורות, האקדמיה הלאו־מית למדעים, ספריית הקונגרס והבית הלבן.

לאחרונה, החל רטנר לעבוד עם מחשב האמיגה מתוצרת קומודור, ולנצל את היכולת הגרפית הגבוהה ואת סקלת הצבעים הרחבה של המחשב כחלק אינטגרלי מאמנותו. העבודה מול המחשב מסוחשה לאמן באופן מיידי את מתארי העבודה ונו־תנת לו אינדיקציה ואפשרויות כמעט אין סופיות להתאמות צבעים ולמשחק על גבי המסך, אשר מעשירות את האומנות ופותחות לפניו עולם חדש. רטנר משתמש במחשב אמיגה, לייצור סדרת הכ־פשות ממוחשבות המתארות את דמויות התנ"ך. סדרת ההנפשות תוצג במוזיאון התנ"ך ובעתיד אף תשוכפל על גבי תקליטונים.

בתערוכת קומפיוטקס 87, שנערכה בסוף החודש שעבר במלון הילטון בתל אביב, השתתף פיליפ רטנר במיצג ראשון מסוגו, אשר המחיש לקהל המבקרים את אופן העבודה של האמן המחשב. במהלך התערוכה, ומול עיני הצופים המש־תאים, הפיק איור מתמיא ביותר (ראה תמונה) של אשתו.

יב"מ סדרה 370: הכרזות חדשות והתקנות ראשונות

יב"מ 370 ראשון בארץ יופעל בחברה לאוטומציה של מרכז השלטון המקומי

דגם כניסה חדש למשפחת מ־חשבי הענק יב"מ 3090 וארבעה דגמים חדשים של מחשבי יב"מ 4381 הבינוניים, המרחיבים את אפשרויות הבחירה ומאפשרים הת־פתחות וגידול מדורגים וחלקים בתוך המשפחות המבוססות על ארכיטקטורת 370, הוכרזו בסוף החודש שעבר ע"י יב"מ.

בינתיים, הותקן מחשב יב"מ 9370 ראשון בישראל, בבית יב"מ. המחשב מיועד להדרכה ולהצגה בפני לקוחות.

המחשב הגיע ארצה במסגרת מבצע התקנות אותו עורכת יב"מ העולמית בחברות־הבת שלה ברחבי העולם.

המחשב החדש הוצב במרכז לשיווק יישומים הנדסיים ומדעי־תיים והוא נועד להציג בפני לקוחות החברה ולקוחות בכח את האפשרויות השונות הגלומות בשימוש בו בתחומי המדע, ההנדסה, המשרד הממוחשב, ההוצאה לאור וכו'. במ־קביל ישרת המחשב לקוחות שכבר הזמינו מחשב מסידרת יב"מ 9370 להרצת העבודות הדרושות להם.

התקנת המחשב החדש במשרדי יב"מ נועדה להציג את יכולתו של המחשב לעבוד בסביבה משרדית ללא צורך בתנאים מיוחדים כגון מי־זוג אויר, שקעים תלת פזיים וכו'.

המערכת מוצבת בתוך סטנדרטי הממחיש את מידותיו הקומפקטיות של המחשב שבו גם יחידת עיבוד תקליטונים בקיבולת של עד 2000 מיליון בתים, כל אביזרי התקשורת הדרושים לחיבור מסופים לאתרים קרובים ומרוחקים והניבור תחנות עבודה המבוססות על מחשבים אישיים.

אספקה ראשונה — לחברה לאוטומציה

החברה לאוטומציה במינהל השל־טון המקומי, העוסקת במתן שרותי מחשב לרשויות המקומיות, הזמינה, בין החברות הראשונות בישראל, מספר מערכות מחשבים מסדרת יב"מ 9370 החדשה.

מנכ"ל החברה, דן גבעול, מסר כי ההזמנה בוצעה במסגרת תוכניות החברה להאצת תהליך ביזור ה־מערכות והמיחשוב העצמאי בר־שויות המקומיות. דרישות תהליך הביזור מחייבות השתלבות ברשת התקשורת של השלטון המקומי שתאפשר יכולת תמיכה והספקת תוכנה מרכזית, נוחות וקלות שי־מוש והמשך קיום מאגרי מידע מרכזיים.

החברה לאוטומציה, הממונה על לשכות השרות הגדולות בישראל, מספקת את רוב שרותי עיבוד הנ־תונים בעיריות, ביניהן ירושלים, תל־אביב, חיפה, באר שבע ועוד.

כיום מופעלים על ידי החברה שישה מרכזי חישוב גדולים בהם מותקנים מחשבי יב"מ מסדרת 4309 המספקים שרותי מחשב לכל העיריות, המועצות המקומיות וה־מועצות האזוריות בישראל. לחברה פריסה של כ־1300 מסופים ומחשבי יב"מ/36 ברשויות המקומיות.

החברה לאוטומציה אמורה להיות הלקוח הראשון בישראל אצלו תותקן המערכת החדשה.

זיקוק דחוף למודעת
מודפון
לשרותך 24 שעות ביממה
03-38 38 38
לבעלי כרטיסי אשראי בלבד

רק ב"לוח העיר" תקבל
מודעה באחריות
לא מכרת-לא שילמת
קבלת מודעות
מ-8:00-20:00
03-371261

קבלת מודעות ל"לוח העיר"
מ־8.00־20.00
"פרסום פון"
אשראי מיוחד!!!
03-735588 03-738707
לבעלי כרטיסי אשראי

אותות 87
הירחון הישראלי היחיד בנושאי: פרסום,
שיווק ותקשורת המונים.
לכל מי שרוצה "להיות בעניינים".
הופיע גליון יוני

■ אסטרטגיה שיווקית - מיתוג ומיצוב - פרופ' מיכאל פרי
■ מחקרי שוק בחברה הערבית - האם הם אמינים? - אלי רכס
■ איך משדרים בטלויזיה הגים לאומיים? - ד"ר דינה גורן
■ אלף שנות תקשורת יהודית בפולין - הנריק פרסם
■ שיווק מלחמות הגדולים בקטנים - אליעזר לורסון
■ סיקור תחרות "אותות" - ה"אוסקר" הישראלי בפרסום
■ מדורים קבועים: ביקורת פרסומית - בעיתונות, רדיו, בטלויזיה, מנוי היום
מהנעשה בעולם
טלויזיה
עיצוב
ועוד... ועוד... ועוד...

בקש עוד היום את הגליון החדש ממוכר העיתונים שלך. או הזמן מנוי, ותקבל הירחון ישירות לביתך.
מחיר מנוי שנתי (12 גליונות) ____ 30 ש"ח
מנוי לשנתיים ____ 50 ש"ח.
מחלקת המנויים: אותות, אלנבי 95, ת"א 65175.
ת.ד. 200931

הארץ
עיתון לאנשים חושבים

יקירתנו
חנה קצמן
איננה
אבלים: בעלה מנחם
ילדיה: עודד, ליאורה
נימה ומשפחותיהם
נכדיה, ניניה ובני המשפחה
טלפונים לבירור פרטי הלויה
03-247749, 03-222040, 06-332861

במלאת שלושים לפטירת יקירתנו
אטל סיטקוף ז"ל
תתקיים אזכרה וגילוי מצבה ביום שלישי
יב' בסיון תשמ"ז 9.6.87 בשעה 17.00
בבית העלמין בסביון
המשפחה

יקירנו
מרטין הורביץ
נאסף אל אבותיו
הלויה תתקיים היום, יום ראשון, י' בסיון תשמ"ז (7.6.87) בשעה 2.30 אחה"צ
בבית העלמין בכפר סבא, חשנה
אוטובוס ייצא בשעה 2.00
מבית המנוח, רח' ויתקין 17, אחוזה חיפה.
האבלים: אשתו רחל
בתו: פנינה מור ומשפחתה
בנו: איתן הורביץ ומשפחתו

בתום שנה למותו של יקירי
יצחק איז'ו ורדי ז"ל
תתקיים אזכרה ביום שלישי י"ב בסיון תשמ"ז
9.6.87 בשעה 15.30 בבית העלמין בקרית שאול
נינה ורדי

חוק התכנון והבניה, תשכ"ה — 1965
מרחב תכנון מקומי ראשון לציון
הודעה בדבר אישור שינוי תכנית מתאר מקומית
נמסרת בזה הודעה, בהתאם לסעיף 117 לחוק התכנון והבניה, תשכ"ה־1965, כי הועדה המחוזית לתכנון ולבניה, מחוז המרכז, אישרה, באישור שר הפנים, שינוי תכנית מתאר מקומית הנקרא "שינוי תכנית/מתאר מקומית מס' רצ/3/51/...
אלה הם השטחים הכלולים בשינוי התכנית: גוש 6287 חלקות 32, 33, רחוב השומר
עיקרי הוראות שינוי התכנית: הגדלת זכויות בניה הוספת דרך.
הודעה על הפקדת שינוי התכנית יחד עם התשריט המצורף אליה, פורסמה בילקוט הפרסומים מס' 3356 ה'תשמ"ז עמ' 2675 ובעתון בוקר דבר מתאריך 16.6.86 ובעיתון ערב מעריב מתאריך 16.6.86 בשפה העברית ובעתון בוקר נוסף הארץ מתאריך 16.6.86 בשפה העברית/הערבית.
שינוי התכנית האמור בהודעה שבה אישרה הועדה המחוזית, ביחד עם התשריט המצורף אליה, הופקד במשרדי הועדה המחוזית האמורה וכן במשרדי הועדה המקומית לתכנון ולבניה וכל המעונין רשאי לעיין בו, ללא תשלום בימים ובשעות שהמשרדים פתוחים לקהל.
ד. שיש
יו"ר הועדה המחוזית לתכנון ולבניה
מחוז המרכז

אנו משתתפים בצערו של חברנו הגימלאי
ירדני יצחק
(מאזור ירושלים)
במות עליו אשתו
פנינה ז"ל
אגד
ההנהלה החברים הגימלאים והשכירים

עירית רמת-גן
משתתפת באבל המשפחה על פטירתו של
רפפורט נתן ז"ל
מגדולי הפעלים בהדרו והתשב רמת־גן
אורי עמית ראש העיר

לצוות הרופאים והאחיות
במחלקה פנימית א'
של בית־החולים ה"כרמל" — חיפה
תודה על היחס החם והטיפול המסור באמנו
גב' נסיה ויסמן ז"ל
המשפחה

חוק התכנון והבניה, תשכ"ה 1965
מרחב תכנון מקומי ראשון לציון
הודעה בדבר הפקדת שינוי תכנית מפורטת מתאר מקומית
נמסרת בזה הודעה, בהתאם לסעיף 89 לחוק התכנון והבניה, תשכ"ה 1965, כי במשרדי הועדה המחוזית לתכנון ולבניה, מחוז המרכז, וב־משרדי הועדה המקומית לתכנון ולבניה ראשון לציון הופקד שינוי תכנית הנקרא "שינוי תכנית מפור־טת מתאר מקומית מס' רצ/38/6/1/" ביחד עם התשריט המצורף אליו.
עיקרי הוראות השינוי: השטח יופקע וירשם ע"י עירית ראשל"צ
ואלה הם השטחים הכלולים בשינוי התכנית: גוש 3931 חלקה 22
כל המעונין בשינוי התכנית רשאי לעיין בו, ללא תשלום, בימים ובשעות שהמשרדים האמורים פתו־חים לקהל.
כל מעונין בקרקע, בבנין או בכל פרט תכנוני אחר הרואה עצמו נפגע על ידי שינוי התכנית וכן כל הזכאי לכך עפ"י סעיף 100 לחוק האמור, רשאי, תוך חודשיים מיום פרסומה של הודעה זו ברשומות, להגיש התנגדות לשינוי התכנית במשרדי הועדה המקומית האמורה, ועליה לכלול פירוט התנגדות ולהיות מלווה בתצהיר חתום ע"י עו"ד המאמת את העובדות שעליהן היא מסתמכת.
דב שיש
יו"ר הועדה המחוזית
לתכנון ולבניה־מחוז המרכז

במלאת עשר שנים לפטירת יקירנו
יהושע אורנשטיין ז"ל
נעלה לקברו ונתייחד עם זכרו
ביום שלישי י"ב סיון תשמ"ז (9.6.87) בשעה 4.30 אחה"צ,
בבית העלמין בקרית שאול
נפגשים ליד השער
המשפחה
ובית הוצאת ספרים "יבנה"

כלכלה ועסקים

ועדת רוטמן ממליצה להרחיב חובת הדיווח של הברוקרים

יחויבו להעביר דו"חות רבעוניים על פעילותם

מאת יהודה שרוני

"ועדת רוטמן", שבראשה עומד נשיא לשכת רואי החשבון יצחק רוטמן, ממליצה להרחיב במידה ניכרת את חובת הדיווח של חברות הברוקרים. רוטמן הופיע בשבוע שעבר בפני חברי ועדת החברות של הבורסה, ופרש בפניהם את עיקרי המלצות הוועדה.

הוועדה הוקמה עוד לפני "פרשת פיס", אך בעקבותיה היא קיבלה תנופה משמעותית, ותחומי סמכותה הורחבו. היא הוקמה על מנת לבחון דרכים להגברת הפיקוח על חברות הברוקרים. הוועדה ממליצה כי לדו"חות השנתיים שיוגשו על ידי חברות הברוקרים שהן חברות בבורסה, יצורף דו"ח נלווה, ובו פירוט הפעילות בחשבון ה"נוסטרו" של הברוקרים. המלצה נוספת היא שהדו"חות החצי שנתיים יהיו מבוקרים, ויכללו בנוסף לנתונים התמציתיים גם נתונים מאוחדים.

חברות הברוקרים יידרשו להעביר לבורסה, על פי המלצת הוועדה, דו"חות רבעוניים ובהם דיווח מתומצת על רכושו והתחייבויותיו של הברוקר, האשראי שהוא נותן ומקבל מלקוחותיו, ופירוט ניירות ערך בחשבון "הנוסטרו". לדו"חות הרבעוניים גם יצורף דו"ח נלווה ובו פירוט הערבויות והאשראיים אצל הברוקר, פירוט רשימת הלקוחות על פי נפח תיקי ההשקעה, ורשימת צדדים קשורים אצל הברוקר.

ועדה נוספת של לשכת רואי החשבון מגבשת בימים אלו את נוסח חוות הדעת שרואה החשבון של הברוקר אמור לצרף לדו"חות הכספיים. יש לציין שוועדת החברות של הבורסה כבר סיכמה את עקרונות הלימות ההון הנדרשים מחברי הבורסה שאינם בנקים, ואלה יובאו לאישור דירקטוריון הבורסה באחת מישיבותיו הקרובות.

בתעשיה האווירית לא חל מהפך פוליטי

הליכוד והמערך שמרו על כוחם בבחירות לוועד

מאת יונתן שרמן

הבחירות הכלליות לוועד עובדי התעשיה האווירית, שהתקיימו בתעשיה האווירית ערב חג השבועות, לא הביאו לשום מפנה ביחסי הכוחות בין שני הגושים העיקריים בקונצרן. הגושים הנוטים לכיוון המערך והליכוד שמרו פחות או יותר על יחסי הכוחות שהיו ערב הבחירות. לפיהם כמחצית מכלל חברי מועצת העובדים נוטים לכיוון המערך והיתרה נוטים לכיוון הליכוד.

מבין 75 החברים שנבחרו מחדש למועצה, יש פחות מ-20 חברים חדשים. חלקם החליפו חברים ישנים והיתר נכנסו במקומם של חברים שפרשו.

השבוע ייערכו הבחירות לאיוש 5 התפקידים במועצת העובדים. אלו תפקידי יו"ר המועצה, מזכיר וסגן מזכיר הארגון וראשי הוועדים של "אלתא" ו"רמתא".

הבחירות למועצת העובדים הינן בחירות אישיות על פי אזורי בחירה בתוך המפעל.

"אלסינט" מנסה להימנע מהצגת הון שלילי במאזן

לוחצת על הבנקים להסכים להסדר נוסף לפריסת חובות

מאת יונתן שרמן

"אלסינט" לוחצת על הקונסורציום של חמשת הבנקים המסחריים הגדולים להסכים להסדר פריסת החובות החדש, לפיו ישמטו הבנקים חוב נוסף של "אלסינט" בסכום של 30 מיליון דולר.

"אלסינט" מבקשת להגיע להסדר זה בהקדם על מנת שתוכל לכלול את ההסדר במאזנה השנתי לשנת 86/87' ועל ידי כך להימנע מהצגת הון עצמי שלילי במאזנה.

החברה טוענת בפני הבנקים, כי הצגת מאזן הון שלילי תפגע בעסקיה ותפגע באמינותה כחברה מסחרית יציבה.

הבנקים המסחריים כבר הסכימו לפני כשנה לשמיטת חוב בסך 80 מיליון דולר של החברה למערכת הבנקאית מסכום החוב הכולל של כ-180 מיליון דולר זאת בתנאי שלחברה יוזרם הון חדש וההסדר יזכה בתמיכת משרד האוצר.

גם כיום הבנקים המסחריים דורשים, כי כל הסדר נוסף לפריסת חובות החברה יגובש במסגרת תוכנית כוללת לשיפור מצבה ההוני של החברה באמצעות הזרמת כספים על ידי בעלי המניות.

RESHEF

רשף מחשבים וציוד הקפי (1982) בע"מ

הודעה בדבר תוצאות ההנפקה

החברה מודיעה בזה על תוצאות ההצעה לציבור שבתשקיף אשר פורסם ביום 28 במאי 1987 (להלן התשקיף).

בתשקיף הוצעו לציבור 206,000 מניות רגילות רשומות על שם בנות 1 ש"ח ע"נ כ"א (להלן המניות), בדרך של מכרז במחיר מינימלי של 8.40 ש"ח למניה.

עד למועד סגירת המכרז התקבלו 477 הזמנות לרכישת 641,505 ע"נ מניות, בתמורה כספית של 6,445,182 ש"ח.

לפי תוצאות המכרז נקבע מחיר ההנפקה ל-10.38 ש"ח לכל מניה. (להלן מחיר ההנפקה).

60 מבקשים לס"ה 71,597 מניות שהציעו מחיר גבוה ממחיר ההנפקה יקבלו את מלוא הזמנתם.

91 מבקשים לס"ה 255,600 מניות שהגישו הזמנות במחיר ההנפקה יקבלו 52.58% מהזמנתם, מעוגל למניה הקרובה.

326 מבקשים שהגישו הזמנתם במחיר של פחות 10.38 ש"ח למניה לא יענו.

סך כל התמורה שנתקבלה בעד המניות היא 2,138,280 ש"ח.

החברה מודה לציבור על האימון שנתן בה ועל הענותו להצעתה.

רשף מחשבים וציוד הקפי (1982) בע"מ

★ להשכרה

מבנה תעשיה בראשל"צ

ליד אלקטרה, 3 קומות, 3500 מ"ר, על שני דונם קרקע. מעליות, כח, מיזוג, בנוי, בשלימות.

★ למכירה

מגרש ליד הקריה בתל-אביב

מתאים לתעשיה קלה או לאולם שמחות

"נכסירזים" רפי ברודמן מתווכים, טל' 03-611194/5 מלכין

גיבור סברינה — המיזוג טרם השפיע

שתי החברות הביאו למיזוג נדוניה מכובדת של הפסדים ● הוצאות ההנהלה לא ירדו ● למזלה של החברה התחזקו המטבעות האירופיים, מה שאיפשר לה להקטין את ההפסד ב-1986

דו"ח על דו"ח / צבי יוכמן

המחבר נמנה עם סגל ההוראה בבית הספר למנהל עסקים בירושלים ובמדרשת רופין

חברת הטקסטיל גיבור סברינה היא פרי מיזוגן של שתי חברות מפסידות אלו מקבוצת רווה. המיזוג היה בראשית 1986, ונועד לארגן מחדש ולייעל את הפעילות הכלכלית של המפעלים. המיזוג הוא חוליה נוספת בשרשרת המיזוגים שהחלו בסוף שנת 1982, עם איחוד החברות שלרינה (שנוסדה ב-1974 והתמחתה בייצור לבנים, בעיקר לייצוא) עם סברינה ועלית סברינה (שנוסדו ב-1961 ומייצרות גרביונים בעיקר לשוק המקומי). המיזוג הגדיל את מגוון המוצרים של הקבוצה בתוך ענף הסריגים, הי מבוסס בעיקר על חוטי כותנה טהורה.

החברה הבאה בתור לרכישה היתה חברת הסריגה פוליסריג, שמשפחת רווה החזיקה ב-40 אחוז מהון המניות שלה. בעקבות המיזוג הוקצו לבעלי פוליסריג 20 אחוז מהון המניות המוגדל של שלרינה-סברינה. המיזוג התפעולי היה בשנת 1984, כאשר שלרינה ניצלה חלק מהשטח התעשייתי שבבעלות פוליסריג — בעיקר לאריזה מרוכזת ואחסון — במקום השטחים השכורים ששימשו אותה עד אז. הסכם המיזוג הקנה כמה יתרונות נוספים לשלרינה, בתחום השיווק והניהול, הטבות מס והסכם רכישה מוזלי עם לקוח גרמני גדול.

מיזוג סברינה וגיבור

בינואר 1986 הושלם כאמור המיזוג האחרון עם חברת גיבור, ובכך נהפכה החברה לתשלובת טקסטיל מהגדולות בארץ. לצורך המיזוג הוכנה חוות דעת כלכלית שקבעה כי חלוקת המניות בין החברות תהיה ביחס של 1:1, בעקבות הביצועים והמגמות הדומות בשתי החברות.

מטרות המיזוגים שנקטה החברה אמורה להביא תועלת בכמה תחומים:

א. הפיכת החברה לגוף בעל עצמה גדולה שיקנה לו יתרונות ויקל על גיוס ההון הדרוש למימון ההשקעות הרבות.

ב. איחוד המערכות הניהוליות והשיווקיות יביא לביטול כפילויות, חיסכון בכוח-אדם ובהוצאות קבועות ויתרום להפעלה יעילה של המערכת.

ג. הקטנה ניכרת של ניגודי אינטרסים בין החברות לבין עצמן.

ד. יתרונות בביטוח.

כיום, למעלה משנה לאחר המיזוג, יש לבחון אם היתרונות הרצויים במיזוג אכן מצויים בחברת גיבור-סברינה. במלים אחרות — האם שרשרת המיזוגים אכן הוכיחה את עצמה.

הקטנת ההפסד

ערב המיזוג הביאו עמן שתי החברות המתמזגות "נדוניה" של הפסדים כבדים, בצירוף תוכנית נפרדת לייעול והבראה. מטרת המיזוג היתה לקצר את תקופת ההבראה באמצעות חיסכון בהוצאות הקבועות של המפעלים, על ידי איחוד המערכות המשפחה, בעיקר בתחומי הניהול והשיווק.

עקב הפסדי החברות אין במיזוג כל יתרונות מבחינת המיסוי. חוות דעת שהכינו כלכלני יורידס קובעת כי גם בעתיד הנראה לעין (לפחות בשנתיים הקרובות) צפויות שתי החברות להפסיד, אם כי בשיעור נמוך יותר. האיזון ברווחיות צפוי בתוך 3 שנים. ואכן התוצאות לשנת 1986 מצביעות על הפסד של 2.3 מיליוני שקלים, לעומת 8.6 מיליוני שקלים בשנת 1985. כלומר, הקטנה של 73 אחוזים! אבל ניתוח מעמיק יותר של הדו"חות הכספיים מראה כי הסיבות להקטנת ההפסד אינן קשורות דווקא במיזוג.

עלייה בהוצאות השכר

בניגוד למיזוגים הקודמים של שלרינה עם חברות סריגה אחרות, בעלות קווי ייצור ומגוון מוצרים דומה לשלה, שהביאו לריכוז מערכת הקניות של החברה, אין במיזוג עם גיבור כל יתרונות תפעוליים בתהליך הייצור, מאחר שמערכת הייצור שונה לחלוטין מבחינה טכנולוגית. גיבור מייצרת מוצר המבוסס על סיב סינטטי בלבד ותהליך הייצור מתאפיין בעתירות הון גבוהה. לעומת זאת מבוסס הייצור של שלרינה על חוטי כותנה טבעית ותהליכי סריגה שונים.

משום כך, רוב היתרונות העשויים להיווצר עקב המיזוג הם בעיקר בתחום הניהול והשיווק. אולם מנתוני הדו"ח רווח והפסד עולה כי שיעור הוצאות המכירה ושיעור הוצאות ההנהלה והכלליות מתוך המכירות נשארו בגובה 11 אחוזים, בדיוק כמו בשנה הקודמת. כלומר, בפועל אין כל חיסכון בפונקציות אלו. יתרה מזאת — הנתונים מורים כי העלייה הגדולה בהוצאות השיווק והניהול נובעת בעיקר מהעלייה הגדולה בהוצאות משכורות ונלוות, שהיו אמורות להיחסך כתוצאה מפיטורי העובדים שנלוו למיזוג. ייתכן וההסבר לכך טמון בעלייה החדה בשכר הריאלי הממוצע במשק.

ירידה חדה באחוז הרווח הגולמי

דו"ח ההנהלה לבעלי המניות מציג בגאווה את העובדה שמחזור המכירות של הקבוצה, בערכים מותאמים לשקל של סוף השנה, הסתכם ב-59 מיליוני דולרים, לעומת כ-57 מיליוני דולרים בשנה הקודמת. כלומר, עלייה של 3.5 אחוזים. מחזורים אלו עלו לדברי ההנהלה על התכנון שנעשה בשנה זו. אולם כאשר בוחנים את אחוז הרווח הגולמי על מכירות אלו מתגלה תמונה הרבה פחות ורודה. בעוד שבשנה הקודמת היה אחוז הרווח הגולמי 42 אחוזים, ירד השנה שיעור זה ל-28 אחוזים בלבד: תוצאה זו מפתיעה עוד יותר נוכח העובדה כי אחד מהגורמים העיקריים לעלייה הגדולה בעלות המכירות היה שכר העבודה והנלוות, שהיה אמור גם כן להיחסך בעקבות המיזוג. גם מרכיב עלות המוצרים הקניים גדל בצורה משמעותית על אף שהתשומות בענף צמודות לשער הדולר, שנשאר קבוע במשך כל התקופה האמורה. אנו חוזרים אם כך לשאלה — מה בכל זאת גרם להקטנת ההפסד של גיבור-סברינה בשנת 1986?

הקטנת הוצאות המימון

במחצית הראשונה של שנות ה-80 פקד משבר קשה את ענף הטקסטיל בישראל, שהתקשה לעמוד בהשקעות העצומות בציוד וטכנולוגיה מודרנית שהיו דרושות לו כדי להתחרות עם יצרנים בארץ ובחו"ל. השקעות אלו דרשו מקורות מימון רבים ויקרים, וכך עלו הוצאות המימון בשנת 1984 ל-54 אחוזים ממחזור המכירות. שנה מאוחר יותר ירדו הוצאות המימון והגיעו "רק" ל-35 אחוז מהמכירות, ואילו השנה, בעקבות השפעות אקסוגניות שבאו לידי ביטוי באינפלציה נמוכה וביציבות שער הדולר, פחת נטל המימון במשק בכלל ובחברת גיבור בפרט הגיע ל-6 אחוזים בלבד מהמכירות.

החברה צמצמה את התחייבויותיה השוטפות שעלותן יקרה ומנגד השאירה, ללא שינוי את היקף ההלוואות לזמן ארוך שעלותן נוחה יחסית. 61 אחוז מהלוואות אלו צמודות לשער הדולר בריבית של 10 אחוזים, כלומר ריבית ריאלית שלילית. 28 אחוז מהסכומים צמודים לדולר בריבית גבוהה יותר של 20–11 אחוזים וגם זה עדיין נמוך משיעור עליית המדד בשנה זו. יתר ההלוואות צמודות למדד המחירים לצרכן בריבית של 10–0.5 אחוזים.

גורם מרכזי נוסף להקטנת ההפסד היה התחזקות שערי המטבעות האירופיים ביחס לשער הדולר. יש לזכור כי 65 אחוז מתוצרת החברה מופנה לייצוא ומתוכם 80 אחוז נועדים לארצות אירופה ובעיקר לגרמניה. השנה פיחת המרק הגרמני ב-26 אחוזים יחסית לשקל החדש ואילו הדולר תוסף ב-1.33 אחוז יחסית לשקל. תמורות אלו בשערי המטבעות בעולם תרמו ללא ספק לשיפור רווחיותה של גיבור-סברינה ושל הענף כולו, שסבל בשנים האחרונות ממשבר קשה עקב התחזקות הדולר כלפי המטבעות האירופיים, מאחר שחלק הארי ממכירות ענף הטקסטיל נועד לאירופה. השנה כאמור התחולל המפנה המיוחל, ששם קץ למשבר הענפי.

השפעת המיזוג נמצאת בפיגור של זמן

כיום עוסקת חברת גיבור-סברינה במתכונתה החדשה בייצור ארבעה קווי מוצרים: גרבונים (40 אחוז מהפעילות), הלבשה תחתונה — עוד 40 אחוז, גרבי ספורט — 10 אחוזים, וגרבי גברים — 10 אחוזים. לשם כך מעסיקה החברה 2,500 עובדים ונראה שטרם ניצלה את יתרונות המיזוג. ערב המיזוג העריכה הנהלת החברה כי המיזוג עשוי להביא לחיסכון בהוצאות (בעיקר בהוצאות הקבועות) בשיעור של 3 אחוזים מהמחזור, כלומר חיסכון שנתי של כ-1.3 מיליון דולר. חיסכון זה לא בא עדיין את ביטויו בספרי החברה. אולם יש לזכור כי השפעת המיזוג אינה מיידית ותוצאותיה באות לידי ביטוי רק כעבור תקופה ארוכה, עד אשר ההחלטות האופרטיביות מבוצעות הלכה למעשה. לכן צפוי שיעד זה של ההנהלה יושג באופן הדרגתי תוך השנתיים שלוש הבאות.

מבט לעתיד

חברת גיבור-סברינה מממנת את נכסיה באמצעות מנוף פיננסי גבוה מאד. 8 אחוזים מהנכסים ממומנים בהון זה. הדבר מגדיל מאוד את הסיכון ואת תלותה של החברה בגורמים אקסוגניים, ובעיקר שינויים יחסיים בשערי המטבעות. גם היחס השוטף של החברה העומד זו השנה השניה על 1:1 אינו גבוה. כאשר מנכים מזה את המלאי מקבלים יחס מהיר נמוך של 0.56.

כיום אנו עדים להמשך מגמת התחזקות של המטבעות האירופיים והדבר פועל לטובת הייצוא לאירופה והגדלת רווחיות החברה. אולם החברה אינה מזניחה גם את השוק האמריקאי. הסכם אזור סחר חופשי בין ישראל לארה"ב וביטול המכסים יכול לתת דחיפה משמעותית לחדירה לשוק רווחי זה. סנונית ראשונה לכך היא חוזה למכירת גרבונים ב-1.4 מיליון דולר לחברת "לגס" האמריקאית, הנחשבת ליצרנית הגרבונים הגדולה בעולם, ובעלת מערכת שיווק בעולם כולו. במסגרת ההסכם תנצל החברה הישראלית את מערכת השיווק של "לגס" להחדרת תוצרתה לארה"ב.

גם במכירות לשוק המקומי צפוי גידול במכירות גרבי גברים, עקב חידוש החוזה הרכישות עם משרד הביטחון.

לצורך מס יש לחברה הפסדים ניכויים לשמירת הון להעברה לשנים הבאות בסך 24 מיליוני שקלים. על אף שהשפעת מרכיב זה תורגש רק בעוד כמה שנים, כאשר הקבוצה תהפוך לרווחית, יש לראות בו נכס סמוי. אם נוסיף לכך את הרפורמה במס שהפחיתה את שיעורי המס, את הפיחות של השקל ביחס לדולר בשיעור של 10 אחוזים, שהביא לשיפור רווחיות הייצוא, ואת תוצאות המיזוג שיתחיל לתת את ביטויו כבר בשנה הקרובה, נראה כי תקופת המשבר הגיעה לקיצה.

ערך השוק של מניות החברה עומד כיום על 12.3 מיליוני דולרים ואילו הערך האקוויטי בספרים הוא 7.6 מיליוני דולרים בלבד. נראה לכן כי תחושה אופטימית זו לגבי עתידה של החברה שוררת גם בקרב המשקיעים במניותיה.

בעלי עניין מכרו מניות לפני הפרסום על הפסד

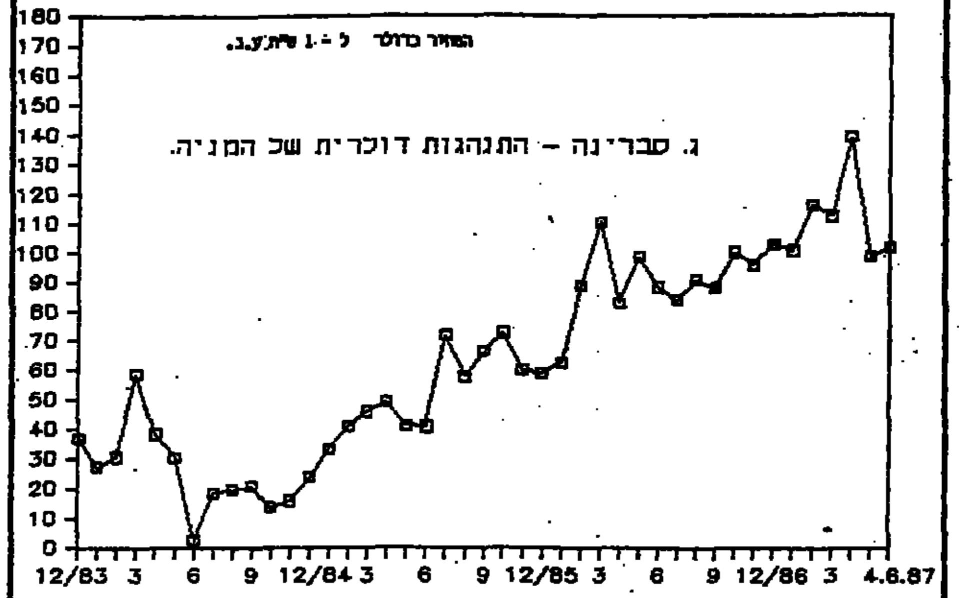

מאת יהודה שרוני

בתחילת 1987 הורגשה במניות החברה פעילות בורסאית יוצאת דופן. פעילות זו נעשתה על ידי משקיעים שהעריכו כי החברה תפעל לגיוס הון, ותסיים את 1986 ברווח כספי נאה.

אותם משקיעים הסתמכו על כך שבמחצית השנה שהסתיימה ביוני 1986 צמצמה חברת גיבור סברינה את הפסדיה ל-419 אלף שקל, לעומת הפסד של 7 מיליון שקל במחצית השנה הקודמת. סיבה נוספת לאופטימיות מצד אותם המשקיעים היתה תחזית ההנהלה שנמסרה באותם דוחות כי את שנת 1986 תסיים החברה ברווחים.

הגלגל. אף לא אחת מתחזיות אלה התממשה. גיבור לא הוציאה אל הפועל את תוכניתה לגיוס ההון, אלא העדיפה לעשות זאת באמצעות חברת ההנפקות של בנק הפועלים. גיבור גם לא סיימה את 1986 ברווח, אלא בהפסד של 2.32 מיליון שקל. נתונים אלה גרמו להיפוך המגמה ולגל של היצעים מתמשכים.

יש לציין כי בשבועות שקדמו לפרסום הדוחות השנתיים, ניכרה מגמת מכירות מצד מספר בעלי עניין בגיבור ובהם ישראל וגרשון רווה, וכן חברת סבירלון. קבוצת רווה, יחד עם חברות נלווית, שלרינה השקעות, שיסר הולדינג, מחזיקים ב-80 אחוז מהשליטה בחברה. אותם בעלי עניין מחזיקים גם במניות מייסדים, המקנה להם את הזכות לקבלת דיווידנד.

בחמשת השנים האחרונות לא חילקה גיבור כל דיווידנד כך שבעלי העניין לא ניצלו את הזכויות שמקנות מניות היסוד.

הגרף של "מיטב" מראה כי מחיר המניה עלה עד תחילת חודש מאי והגיע ל-139 דולר למניה, אך עם פרסום הדוחות השנתיים ירד שער המניה, ומחירה כיום 102 דולר.

נתונים עיקריים ממאזן מאוחד

מותאם לשקלים של חודש דצמבר 1986 (אלפי שקלים חדשים)

	31.12.86	31.12.85		31.12.86	31.12.85
רכוש שוטף	43,638	44,501	התחייבויות שוטפות	44,069	45,716
השקעות	207	1,623	התחייבויות לזמן ארוך	16,757	17,101
רכוש קבוע	28,466	30,508	הון עצמי	11,485	13,815
	72,311	76,632		72,311	76,632

נתונים עיקריים מדו"ח רווח והפסד בערכים נומינליים

(אלפי שקלים חדשים)

	1986	1985
הכנסות ממכירות	81,484	52,890
עלות המכירות	59,030	30,677
הוצאות מכירה	8,584	5,816
הוצאות הנהלה וכלליות	8,516	5,678
הוצאות מימון, נטו	6,872	18,357
הפסד לפני מיסים	(1,518)	(7,638)
מיסים על הכנסה	140	67
הפסד נקי	(1,658)	(7,705)

הבחינה בחשבונאות פיננסית תיבדק בדרך "ליברלית"

היום תכנס מועצת רואי החשבון ותחליט כנראה על "בדיקה ליברלית" של הבחינה בחשבונאות פיננסית, שנערכה לפני שבועיים במועצה.

בבחינה התגלה שאחת השאלות, בת 32 נקודות, שתורגמה מספר אמריקאי, מופיעה גם בחוברת תרגילים של אונ' ת"א, וכמו כן היא ניתנה כתרגיל בקורס הכנה פרטי לקראת הבחינה, כך שהיה בכך יתרון ניכר לסטודנטים מאונ' ת"א.

הסטודנטים מאונ' ירושלים איימו בהגשת בג"ץ, ולכן יוחלט כנראה היום שכל אחת מהבחינות תיבדק פעמיים: פעם יינתן הניקוד על הבחינה כולל השאלה שבוויכוח, ופעם יינתן הניקוד בהתעלם מאותה שאלה, והסטודנטים יקבלו את הציון הגבוה יותר.

נחמיה שטרסלר

"נשר": מדוע לא העלו את מחיר המלט?

בחברת "נשר" כועסים על עיכוב העלאת מחיר המלט במשרד התעשיה. שרי האוצר והאנרגיה אישרו למחרת העלאת מחיר הדלק לתעשיה את התייקרות מחיר החשמל, אך ייקור המלט, שהוצאה העיקרית בו היא האנרגיה, מתעכב.

"נשר", כמונופול, מצויה בפיקוח מחירים הדוק ופועלת על מרווחי רווח נמוכים יחסית. אי עדכון מחיריה עם העלאת מחיר האנרגיה מביא לכך שהיא גולשת להפסד תפעולי, אשר דוגמתו הביא את החברה להפסד ממשי לראשונה בתולדותיה, בשנת 85'.

יצויין, כי למרות שלחברת החשמל הממשלתית אושרה העלאת מחירים יום לאחר העלאת מחיר הדלק, לא אושרה לאף אחת מהחברות המסחריות האחרות העלאת מחירים. בעבר היו מקרים שהיה צורך להמתין עד 60 יום מהעלאת מחיר הדלק עד לעדכון המחיר על ידי משרד התעשיה.

יונתן שרמן

העורך: נחמיה שטרסלר

צור

חברה לבטוח בע"מ

הודעה

בדבר חלוקת מניות הטבה

ניתנת בזה הודעה, כי באסיפת מועצת המנהלים של החברה מיום — 28 באפריל ש.ז. הוחלט לחלק מניות הטבה על חשבון שנת הכספים שנסתיימה ביום — 31 בדצמבר 1986, בשעור 40% לכל בעלי המניות של החברה.

מניות ההטבה יחולקו לחברים החל מיום — 17.6.87, כדלקמן:

— לבעלי המניות בערך נקוב של 0.0001 שקל חדש הרשומים בפנקס החברה ביום — 31.12.85 — ישירות ע"י החברה, במשרדה הרשום ברחוב נחלת בנימין 68, תל-אביב.

— לבעלי המניות בערך נקוב של 0.001 שקל חדש, הרשומות על שם — באמצעות כל סניפי בנק הפועלים בע"מ.

— לבעלי המניות בערך נקוב של 0.001 שקל חדש, שבגינם הוצאו תעודות מניה למוכ"ז — כנגד תלוש מס' 24 המחובר לתעודות המניה שבידיהם — ישירות ע"י החברה, במשרדה הרשום, ברחוב נחלת בנימין 68, תל-אביב.

ליום ה"אקסי" נקבע התאריך — 14.6.87.

בשם מועצת המנהלים
בנימין אדר, עו"ד
מזכיר החברה

להשכרה

סככה של כ־500 מ"ר

כולל מתקן הרמה גבוה וחצר בשטח כולל של כ־2000 מ"ר פלוס חשמל וטלפון

מול בית תרושת יכין פ"ת

טל': 03-9222410, 03-9230106

הודעה לציבור

רכב שנגרר באזור חולון בלבד בהוראת המשטרה ימצא בחניון צמרת חולון

עיריית חיפה — משרד מהנדס העיר

הועדה המקומית לתכנון ולבניה העיר חיפה

רחוב ביאליק 3, חיפה

טלפון מספר — 04-640775

פר-262

הודעה על-פי סעיף 149, לחוק התכנון והבניה תשכ"ה — 1965.

ניתנת בזה הודעה כי הוגשה בקשה על-ידי:

קלטש תומר — לאשר בדיעבד 2 מחסנים ברחוב 2537 מגרש 247 בגוש 10800 אחוז.

הבקשה כרוכה בבליטת למרווח הצדדי.

אפשר לעיין בבקשה באגף לפיקוח ורישוי על הבניה, בבנין העיריה, רחוב ביאליק 3, חיפה, בימים: א', ג', ה', בין השעות: 08.00—11.30.

המעונין להגיש התנגדות לבקשה, ימציאה לפי הכתובת דלעיל, תוך שבועיים מיום פרסום הבקשה.

איתמר ינובייץ
מהנדס העיר

אקדמאים ישראלים

החתומים מטה מביעים בזה דאגתם העמוקה נוכח הצו האחרון לסגור את אוניברסיטת ביר־זית לתקופה של ארבעה חודשים. דבר הגורם להפסקת לימודים של כ־2500 סטודנטים. נמסר שהסגירה היתה תוצאה של הפגנה פוליטית ע"י מפגינים מקרב הסטודנטים שחלק מהם הקימו מחסומים ויידו אבנים לפני פיזורם.

אנחנו מתנגדים לאלימות מהסוג הזה מצד סטודנטים או מצד כלשהו, ומודעים לתפקיד והאחריות של השלטונות לרסן ולמנוע אותה. האחריות הזאת כוללת עצירה והבאתם לדין של מפירי החוק עצמם, ויש לעשות את הכל כדי ללכוד אותם. עם זאת אנחנו מתנגדים לעונש הקולקטיבי הנוכחי הפוגע גם באנשים חפים מפשע.

אנחנו קוראים לממשלה להמנע מאמצעי ענישה אלו, ולפתוח את אוניברסיטת ביר־זית לאלתר. כך יוכלו סטודנטים ומרצים שומרי החוק להמשיך בפעילותם האקדמית בהתאם לעקרון של חירות אקדמית שמדינת ישראל ומדינות דימוקרטיות אחרות דוגלות בו.

צביה אמיר	מ"ל	אהוד דאני	מ"ל	שינדי לאור	ב"נ	אלוין קמי	מ"ל
ליאת אדרי	מ"ל	ברוך הוכמן	י"ם	מאיר להב	מ"ל	סול קימל	טכנ'
נדרה אילנה	ב"נ	אדוארדו הוכר		יהודית לוי	י"ם	מיכאל קירסון	מ"ל
אהרון אנטונובסקי	ב"נ	נעמי הולר	ת"א	צבי ליפקין	מ"ל	רזי קפלן	מ"ל
חן אנטונובסקי	ב"נ	דיוק הורנרייך	מ"ל	יוקן לנדאו	י"ם	סטיב קריליש	מ"ל
יהושע אריאלי	י"ם	פיטר הילמן	י"ם	אורי מאור	ת"א	עמיתי רגב	מ"ל
דניאל בושרין	ב"א	ליוה הלר קפאי	י"ם	גבריאל מוטקין	י"ם	הקטור רובינשטיין	מ"ל
אילן ברגבי	מ"ל	דניאל הנר	מ"ל	אניטה מישורן	י"ם	הדסה רוזן	מ"ל
סיריל ברודה	מ"ל	לינדה ונר		רות נבו	י"ם	יהושע רוזן	
מיכאל ביטמן	ב"נ	אגב ונר	מ"ל	ויקטור ניני	מ"ל	שמואל רוכמן	מ"ל
לוייד בר יעקב	י"ם	מיכאל וייר	י"ם	סופי ניני		משה רון	י"ם
אמי ברנר	מ"ל	חלש וארי	י"ם	יורם ניראד	י"ם	שלומית ריטנר-קינן	י"ם
עמירם גולדבלום	י"ם	דיתה וייסטן		יואל סוסטן	מ"ל	אברהם ריטנ	מ"ל
ליאון גולדנברג	ת"א	יעל ויר	י"ם	טני סייבר	מ"ל	נעמי ריטנ	
רות גולדשטיין	מ"ל	יוסף זעירה	י"ם	עוזי סטילוסקי	מ"ל	דוב שגיא	מ"ל
דן גיבסון	י"ם	ויולט זאהם	י"ם	יהודה פאלק	י"ם	אדם שחיבר	מ"ל
פרלוס גיסלר	מ"ל	זולמי זראזוג	מ"ל	דן עמית	י"ם	ווילפריד שטיין	י"ם
אברהם גל	י"ם	צבי טננהוף	י"ם	אמנון פרוכטמן	מ"ל	נעמי שיר	ב"נ
ילמדה גמאל	ת"א	רמי יעקבי	מ"ל	עידית פרוש	ב"נ	יהואל שכטר	ב"נ
ברנרד פרין	י"ם	דוד כהן	מ"ל	עדי פרוש	ב"נ	צילה שכטר	
יואל גת	מ"ל	ירון כהן	מ"ל	נוני פרידקין	מ"ל	שרה שלב	ת"א
אילן דהמני	מ"ל	מנדל כהן	מ"ל	יצחק פרישמן	מ"ל		
עדינה דורון	י"ם	מקי לאור		אנדי נסוח	י"ם		

ב"א — אוניברסיטת בר-אילן; ב"נ — אוניברסיטת בן-גוריון; טכנ' — טכניון, חיפה; י"ם — האוניברסיטה העברית; מ"ל — מכון ויצמן למדע; ת"א — אוניברסיטת ת"א

עובד ומעביד / חיים ברנזון

גם "היעדר כימיה" מספיק כדי לפטר עובד בתקופת הניסיון

סוכיה שפיר התקבל לעבודה כאחראי לגיוס עובדים בחטיבת ציוד הקשר בתדיראן. בכתב המינוי שלו ובהסכם הקיבוצי נקבעה תקופת ניסיון של שנה. כעבור חמישה חודשים פיטרה תדיראן את מר שפיר על אתר ופיצתה אותו בתשלום משכורתו בעבור שלושה חודשים נוספים. מר שפיר הגיש תביעה לבית-הדין לעבודה בגין הפרת חוזה העבודה לשנת ניסיון תמימה ובגין פיטורים שלא בתום לב. בהסכם הקיבוצי של תדיראן נקבע במפורש כך: "בתקופת הניסיון רשאית הנהלת המפעל לפטור עובד בלי מתן סיבה".

בית-הדין הארצי לעבודה פסק לטובת המעביד וקבע את הממצאים וההלכות הבאות:

★ למרות האמור בהסכם הקיבוצי על סמכות הפיטורים של תדיראן בתקופת הניסיון ללא מתן סיבה, היא חייבת לפטור גם עובד בניסיון, בתום לב.

★ חובת המעביד לעשות שימוש בתום לב בסמכות פיטורים נובעת הן מהוראה מפורשת בחוק החוזים והן מחובת הנאמנות ההדדית שבין הצדדים ביחסי עבודה.

★ אמות-המידה לפיטורים בתום לב מחמת אי התאמת עובד, שונות בתקופת היותו "עובד לניסיון" מאלה שבתקופת היותו "עובד קבוע".

★ בתקופת הניסיון די בספק סביר ובתום לב לאי התאמת העובד לתפקידו, בעוד שכאשר העובד נעשה קבוע, שומה על המעביד להוכיח את אותה אי התאמה ומה הביא למסקנתו.

★ ממסכת העובדות עולה כי למעבידה היה יותר מספק סביר בתום לב לאי התאמתו של מר שפיר לתפקידו הבכיר והרגיש כאחראי לגיוס עובדים. הגיעו התרשמויות שליליות עליו מהכפופים לו ומהממונים עליו, ודו"ח מסלים של פסיכולוג קבע שבתפקידו מתגלית חוד קשה מסוימת שמאפיינת קשיי להיות "אותנטי, ישיר והולסטי".

★ גם "היעדר כימיה" שהוכח בנסיבות מהווה כשלעצמו נימוק לפיטורי העובד "בתקופת ניסיון". אחת מתכונותיה המובהקות של הכימיה היא, שהחומרים שאינם נמהלים זה בזה לא יימהלו אף לאחר זמן. — (ע"ע) דיון מ"ד/118-3.

EAGLE עיט

עיט, ציוד צבאי לייצוא בע"מ

EAGLE, MILITARY GEAR OVERSEAS LTD.

להלן פרטים מתשקיף החברה שפורסם ביום 31.5.87. במסגרת ההנפקה הציעה החברה איגרות-חוב ניתנות להמרה, צמודות לשער הסל וכתבי אופציה

★ החברה עוסקת בייצור מוצרי טקסטיל מתוחכמים, כגון אפודי מגן, אהלים, בגדי אב"כ ואחסנה יבשה. בארץ מספקת החברה מצריה למשרד הבטחון. כ־90% מתוצרתה מיועדים לייצוא ונמכרים לצבאות זרים ולגורמי בטחון פנימיים של מדינות זרות.

★ בידי "גרינברייר אינדסטריז אינק", חברת-בת בבעלות מלאה של החברה, הזמנות מצבא ארצות-הברית בסך של כ־48,000,000 דולר לאספקה במשך 18 החודשים הקרובים.

★ חלק מתמורת ההנפקה מיועד לרכישת ציוד חדיש שישמש לייצור מוצרי טקסטיל מתוחכמים.

רשימת ההזמנות בהצעה בדרך של מכרז תפתח ביום 9 ביוני, 1987, בשעה 08.30 ותסגר באותו יום בשעה 12.30 אחר-הצהרים.

מידע מלא על אודות החברה ופעילותה ניתן למצוא בתשקיף החברה, אשר עותקים ממנו ניתן להשיג אצל בנקים מסחריים וחברי בורסה אחרים.

מכתבי האמל

מכתבים למערכת הארץ

קצובר מול "חבלי משיח"

ראיתי בטלוויזיה את בני קצובר מול יוצרי "חבלי־משיח" של הקאמרי, האחד כי הקבס. ראיתי שילוב מבחיל של אי־יכולת לעמוד איתן מול הבראה, יחד עם דבקות גואלת בססמאות־הסיבה שחוקות.

היה לי חלק בהכנות המאומצות לקראת המחזה. כתושב עפרה שבשומרון נעניתי ברצון לבקשתו של המחזאי, מוטי לרנר, לשוחח עמו ולפרוש לפניו את הוויותי כמתנחל. עשיתי זאת בתום לב ומתוך תודעה ציונית עמוקה. אין לי מה להסתיר ואין שאלה שאני צריך להסות את תשובתי עליה. התעניינותו של מוטי לרנר היתה כנה. הוא גילה חרדה אמיתית לאמינות של המחזה ולא חסך עמל כדי להעמיק ולחקור את תופעת גוש־אמונים לאמיתה. בפעם הראשונה בתולדות התיאטרון הפוליטי (והספרות הפוליטית, והפובליציסטיקה), נעשה ניסיון להתייחס לתופעה כפי שהיא. בפעם הראשונה נשברו הסטריאוטיפים הגסים, המעט־גזעניים, שלהם היה חשוף הציבור הישראלי הנדרש לתופעת גוש אמונים דרך יצירות ספרות ודרמה רבות.

הנה, מול המפעל החשוב הזה של הקאמרי עומד בני קצובר ופיו נוטף "צואה וקיא צפים בקצפת", ובבת־אחת מחזיר את הדיכוח לפסים הישנים, הגואלים, העקרים, בנוסח הצעקנות המשולהבת שכשרלי ההפגנות.

ידידיה סגל
עפרה

שתי פנים לסובלנות

חברים מהליכוד ביקשו לחזק את ידיו של חבר הכנסת אבא אבן ("הארץ", 31.5). בראשם עמד יו"ר סיעת הליכוד בכנסת, חיים קופמן. אביר חרויות האורח הזה נחלץ באומץ־לב נדיר לעודד את אבן. ושיבח אותו על "שיקול־דעת נטול ההשפעה המפלגתית שהפעיל בעת בחינת דו"ח פרשת פולארד".

כל שנותר לנו עתה הוא לשמוע את קופמן נחלץ להגן על חבר מפלגתו אריה נאור, שגם הוא העז לבטא "שיקול דעת נטול השפעה מפלגתית".

או שבא נחפזתי מעט לגזור גזירה שווה?

ד"ר דב מיטון
שמר

בשורה של דה־לגיטימציה

20 שנה מלאו לשחרור ירושלים, ומה שמצאה הטלוויזיה להקרין בערב החג היה משדר תעודי שהמסר המרכזי שלו היה הדה־לגיטימיזציה של ישיבתנו בירושלים השלמה. המשדר נע בין מחאה על הכיבוש הישראלי המפקיע אדמות ערבים, הורס את נופה של העיר ומשחית את רקע צביונה של עיר הזית, לבין איזו הומניטריות קוסמופוליטית אמורפית, שעל פיה זכותו של היהודי על ירושלים איננה בהכרח פחותה מזו של הכומר הנוצרי ובן האצולה הערבי. הרושם שהתוכנית הותירה היה שזכותי שלי כיהודי על ירושלים נשענת, כדברי נוסייבה הצעיר, על הרובה השטחי הפוליטי האויב, המבוסס על כוח צבאי.

לא היה בתוכנית זכר קל שבקלים למימד ההיסטורי היהודי בעיר, לרצף הרב־דורי של ישיבת מעטים בה וכמיהת הרבים אליה. לא היה זכר לקשר שבין ירושלים של תולדות עם ישראל לבין תביעתנו, בדכות זאת, על ארץ ישראל.

פרופ' יהודה דון
אוניברסיטת בר־אילן

*

בערב יום ירושלים שודר בטלוויזיה דו־שיח בין מי שהיה קצין במשטרה, סמי נחמיאס, לבין מכירו הערבי מסביבות ירושלים. הם עמדו לפני עץ זית עתיק, והערבי הסביר לנחמיאס שזהו עץ בן 400 שנה, והצביע על השכונות החדשות שגבו סביבם, כאומר: "אנחנו הערבים הוותיקים כאן, ואתם היהודים — חדשים".

זה הזכיר לי שבשנת 1950 הגעתי כמפקח נכסים מטעם מינהל מקרקעי ישראל (בגלגולו הראשון) לכפר אום אל־פחם. שם הראו לי התושבים כרם זיתים עתיק־יומין שהם קראו לו בגאווה "כרם אל יהוד". הם טענו שהוא קיים עוד מימי הבית השני, "מן הזמנים העתיקים, כשהיו כאן הרבה יהודים".

א. אורני
טבעון

בעקבות כתר ארם־צובא

בידיעה על ספר תנ"ך עתיק, שהתגלה בעליית גג בשכונת קרית משה בירושלים ("הארץ" 26.5), נאמר שהרב שלום שבא נשלח לפני כ־120 שנה לארם־צובא כדי להעתיק את ההבדלים שבין כתר ארם־צובא לבין ספרי תנ"ך מצוי.

ידיעה זו איננה מדויקת. לדברי יצחק יעקב ילין, בספרו "אבותינו" (מוסד הרב קוק, תשכ"ו). הוא מספר על כך שהרב שלום שבא אמנם קיבל כתב־מינוי מרבני ירושלים כדי לנסוע למשימה זו, אלא שחלה ולא יכול לצאת לדרך. הוא העביר את השליחות לידי חתנו, ר' משה יהושע קמחי.

משה קמחי שהה בארם־צובא בין השנים תרכ"ז—תרכ"ט (1867—1869). העתק של כתב־השליחות נמצא בידי נאצאיו של יצחק יעקב ילין, כפי שנאמר בספר. מצער שצאצאיהם של תלמידי חכמים לא מצאו לנחוץ למסור את אוצר הספרים שבידיהם לבית־הספרים הלאומי.

עזריה לוי
ירושלים

הם לא קדושים

אם צה"ל הוא בית־המקדש, השב"כ הוא קודש הקודשים בעיני רבים. השתרשה התודעה שבשירותי הביטחון עובדים המהות המוהירים ביותר, האמיצים ביותר המוכשרים ביותר.

פרשת נאפסו, ופרשת אוטובוס 300 לפניה, מוכיחות כי מגיעים כנראה גם אלמנטים שאינם מחוננים בסגולות הללו, והמתגייסים לשם מתוך מניעים קאריירסטיים או הרפתקניים. כך הדבר בשירותי הביטחון בעולם כולו. אל נשלה את עצמנו שאצלנו זה אחרת.

חיים הנצרי
אילת השחר

חינוך איננו רק הוראה

אברהם טל ("הארץ" 29.5) מצדיק את דרישות האוצר לקיצוצים בתקציב החינוך. לדעתו, אין צורך לקצץ דווקא משעות הוראה הניתנות לתלמידים אלא מ־300 אלף השעות שאינן מוקדשות ללימודים גרידא.

חלק מטענותיו של טל מתקבלות על הדעת. אבל לא כאשר הוא תובע קיצוץ בשעות הניהול, המחנך, הפסיכולוגים והיועצים החינוכיים. כל השירותים הללו, והם הרוב הגדול ב־300 אלף השעות שלא להוראה, חיוניים לקידומם של התלמידים ואף אין די בהם. צמצומם יגדיל את הנשירה ויגביר את הדמוי של בית הספר כבית־חרושת לתעודות.

יהודה ברנא
ירושלים

חדר בחדרה

במוזיאון חדרה, הממוקם בחאן העתיק, עומדים לשחזר חדר מגורים בחאן מלפני 96 שנה, חדר משפחה בחדרה שמלפני 60 שנה. מי שיש לו חפצים מתאימים, תמונות וכלים הקשורים לחדרה, נשמח לקבלם ממנו, בתרומה או בהשאלה.

צינה רודין
מנהל מוזיאון החאן
חדרה

הנהלת פסטיבל ישראל, ירושלים

מודיעה

הקרנות הסרט "אי־סובלנות" במסגרת פסטיבל ישראל בוטלו מסיבות שאינן תלויות בנו.

בעלי הכרטיסים לסרט יוכלו לקבל תמורתם הנחה בגובה 25 ש"ח לרכישת כרטיסים ל"נפוליאון" שיוקרן בהיכל התרבות בת"א בתחילת יולי (תוספת של החל מ־30 ש"ח לכרטיס) או לקבל את כספם חזרה.

ההחלפה או החזר הכסף במרכז המכירות המיוחד בתיאטרון ירושלים או בהדרן־קסטל בת"א.

פסטיבל ישראל, ירושלים 1987
ISRAEL FESTIVAL, JERUSALEM 1987

קולנוע / גידי אורשר

רובין ויליאמס ומוריני בסרטו של הרולד ראמיס "מועדון גן עדן"

בערבות סנט לואיס

"מועדון גן העדן", קולנוע אסתר, ת"א

כמו היום אני שומע עדיין את הזעקה של אהרון מסקין בהפקה ב"הבימה" של בערבות הנגב "לא נזוז מפה". חוויה נעורים שלא נשתכחה. להבדיל אלפי הבדלות, בקול רק חלוש הרבה יותר, אך לא בלי אותה החלטיות, אומר זאת רק מניקר במקום אחר ובהזדמנות אחרת, כאשר באים אליו אילי ההון עסוקי הכאפיות לזוז שלו אי שם בסנט לואיס אשר בקאריביים לסלקו.

מניקר, זאת לנו לדעת, היה כבאי בשירות העיר שיקאגו לפני שהודליס, אחרי קפיצה לא מוצלחת בדרך מהגג לקרקע מבטחים, לעקור אל השקט המובטח של איי השמש. ולי כבאי יש, מן הסתם, כמה תכונות אופי שקשה להילחם בהן. עקשנות למשל. זאת הסיבה שהוא מתעקש להקים ולפתח את החוף שלו ואת מועדון גן העדן שהקים עליו וזאת הסיבה שהוא מוכן להשיב מלחמה שערה, אפילו הוא יצור שקט ומרפס בדרך כלל.

כשהוא מגיע לסנט לואיס הוא לא חולם אפילו על מפעל פרטי. הוא מבקש להיות בשקט על כספי הפנסיה שלו. אבל כשמגיעה פיליפה ליר, משהו בין נערת זוהר לנערת ליווי, עולה הדייג על דעתם והיא מוכנה להשאר ולהטות שכם חטובה. מניקר מחליט לאסוף את שירי כוח ההחלטה שלו ומקים את הכפר, על חוף השייך לידיד מקומי שלו. הבעיות אינן מעטות. זרם המים במקלחות, למשל, עושה כרצונו, ההדרכה אינה מגובשת דיה, העובדים גם הם אינם מוכנים עד הסוף וקיימות גם הבעיות עם אותם אילי הון היושבים בספינה ממול ועם נציגים עלי אדמות, ראש הממשלה הקטן למשל (נראה בסרט כמו גרסה שחורה לשמיר). אבל יש שמש, יש תתיכות, יש רצון טוב ואז הכל יכול להצליח ואז גם תושבי האי מתחילים לשתף פעולה.

על הכל קולנועי זה אחראי אחד, הארולד ראמיס, שיש לו בכתובים עבר של תסריטאי, שחקן ובמאי. ראמיס שייך, כמו רבים וטובים כמותו, לאחת המשפחות העוסקות בקומדיה שמוצאן מן הטלוויזיה, לאנשי ה"נשיונאל לאמפון", שחלקם איפשר לו נגיעה גם באנשי הליגה הראשונה של הקומדיה הטוטאלית האמריקאית: ביל מורי, צ'בי צ'ייס ובעיקר ג'ון באלושי ודן אייקרויד. מהם הוא שאב את הסמכות שמעולם לא היתה לו ותסלחו לי, גם את הכשרון להצחיק שלא בא לו בקילוחים בלתי פוסקים.

אצל ראמיס זה הולך כמעט תמיד קשה, כמעט תמיד בלחץ ולא תמיד בקצב שקומדיה זקוקה לו. כל האחרים עברו אותו, מעליו והוא נשאר קצת מאחור. ג'ים אברהמס, האחים צוקר ואפילו ג'ון לאנדיס שיודעים קולנוע מהו, בוודאי קומדיה מהי.

ראמיס נשאר מאחור והוא לוחץ חזק כדי להשיג את האחרים, כדי להשאר שנה נוספת בליגה הארצית, כי ללאומית לא הגיע. וכשעושים את זה כמו שהוא עושה, קשה להשאיר רושם טוב. גם כאן הוא אסף לו כמה שחקנים, חלקם טובים יותר ורובם טובים פחות שמנסים להיות רעשנים ומרשימים על חשבון כאב הראש של הקהל ומטיל עליהם משימה קשה. להצחיק.

רובין ויליאמס עומד במשימה, אך משלם זאת בחוסר כוח הרצון להצחיק. הוא פשוט, אנושי מאוד ונוגע ללב. גם טוויגי, שהופעתה לא מנסה לגנוב בכוח את ההצגה, זה לטובת העניין המשותף, אבל כל האחרים, בהדרכתו הנמרצת של ראמיס, עושים ברעש מעבר לכוחם. כך פיטר אוטול בדמותו של נציג הוד מלכותה הנהנה לשחק את השיכור הכרוני שדם כחול מהול בוויסקי זורם בעורקיו, המשחק גבוה מאוד מעל החיים מסביבו, גם מעל אהבתו לרגע, כך ריק מוראניס בדרכו לסרט הבא שלו, "חנות קטנה ומטריפה". שם הוא נהדר כמו הסרט ההוא, כאן מיותר שלא לצורך. כך גם חברת חיפוש אחרי התיכות יד ג'ין לוי, יהודי להדריך וכך גם עוד נשים וגברים אחרים בתפקידים משניים.

ראמיס מכניע את הקומדיה הזאת לטובת הבינוניות שלו, לטובת חוסר היכולת שלו לפתח מצבים לעומק, על חשבון הראיה הנדה שהיא לתם תוקו של כל מספר בדיחות מוצלח. הוא אינו מפתיע, אינו מגיש את שורות המחץ שאינן, אינו מצחיק ברוב הזמן. הוא מרשרש כמים הרדורים שליד זירת הפעולה שלו. ממש כמו ארוחה לרגע וביכרונית זה, בשביל קומדיה, כמעט סם של מוות. זה לא סרט מרגיז, "מועדון גן העדן", אבל זה בוודאי לא מצחיק, זה פשוט סרט שמשאיר אותך אדיש. כך לא כדאי לעשות סרטים בדרך כלל, אבל בשביל קומדיה זה חטא שלא יכופר.

הארץ ממליץ

צרופי החוק (ת"א) — סרטו המוקסים של ג'ים ג'ארמוש על שלישיה תמהונית בשולי החיים בארה"ב, הבורחת מבית הסוהר ומנסה לחיות את חייה בדרך הפשוטה ביותר, הנוחה ביותר האפשרית. קומדיה דרומית.

אנשי הפח (ת"א) — סיפור שנות השישים באמריקה בעיניים של האוחזים המבוגרים יותר, המנסים בכל כוחם להשיג עוד דולר אחד לפרנסה טובה יותר. קומדיה של מצבים עם הרבה מרירות של באריי לוינסון.

יומן הוף בריימון (ת"א) — מחזהו של ניל סיימון על התבגרותו של צעיר יהודי בברוקלין של שנות השלושים, בצלה הכבד של אימו הדומיננטית. זוכה לעיבוד קולנועי לא מרחוק מהמקור. מי שאהב את המחזה יאהב את הסרט.

סיפורים שסיפרתי לאמא (ת"א) — שנה בחייו של ילד, בשוודיה של שנות החמישים.

שם הורד — (ת"א, חיפה) — סיפור מתח המתרחש במנזר במאה ה־14, לפי ספרו של ההסטוריון אומברטו אקו.

מקצב השעון (ת"א) — קומדיה בריטית על מנהל תיכון נפוח חשיבות, התועה בדרכו לוועידה חשובה. בכיכובו של ג'ון קליז מחבורת "מונטי פייתון".

פלאטון (ת"א, ירושלים, חיפה) — סרט מלחמה אמריקאי על חוסר הטעם שבמלחמת ויטנאם. נכתב ובוים ע"י אוליבר סטון, שלחם בוויטנאם ואף זכה בעיטור גבורה.

חליפת ערב (ת"א, ירושלים, חיפה) — סאטירה הבעשית למלר דרמה, על משחקי כוח המשנים את הגדרת הזהות המינית. סרט צרפתי.

שתי אצבעות מצידון (ת"א) — סרטו של אלי כהן על מלחמת לבנון דרך עיני החייל הפשוט.

סרטים מיוחדים

מלו (ת"א) — משולש רומנטי, בקולנוע קרוב לשלמות של אלאן רנה, לפי מחזה תיאטרון מסוף שנות העשרים.

שיחות מלוכלכות (ת"א, חיפה) — סאטירה קנדית שנונה, שכולה שיחות, על אינטלקטואלים, מין, התפוררות התרבות המערבית, והפער בין הגוף ובין הדיבורים עליו.

דקה לחצות (ת"א, חיפה) — אהבתם של הצרפתים לתרבות האמריקאית ולג'ז בפרט, מתגלמת בסרטו האמריקאי של טברניה הצרפתי, המספר על טיפולו המסור של צעיר פריזאי תגן סקסופון אמריקאי המכור לטיפה המרה. (נגן הסקסופון גורדון דקסטר, המתגלה כאן כשחקן מעולה). לאוהבי ג'ז.

סרטי בידור

חנות קטנה ומטריפה (ת"א) — מחזר עני ויתום, בלהרינית טובת לב, וצמח אוכל אדם, מככבים בסרטו המוזיקלי של פרנק עוז (אחד מיוצרי "החבובות"), שהינו סרט אימים־מחזמר־קומדיה.

קרוקודיל דנדי (ת"א, ירושלים, חיפה) — קומדיה קופתית לכל המשפחה, על צייד תנינים קשוח המאוהב בעיתונאית אמריקאית בערבה האוסטרלית, ובהמשך זוכה בביקור ב"ג'ונגל" הניו־יורקי. הבעהבת.

ג'ושוע אתמול והיום (ת"א) — סיפור חייו של בחור יהודי טוב, שאביו גנגסטר ואמו ערכה סטריפטיז במסיבת הבר־מצווה שלו. סרט קנדי.

התזמורת הפילהרמונית הישראלית 50

לתשומת לב המנויים:
הופעות האופרות יתחילו ב־8.00 בערב (במוצ"ש ב־9.00)
אין החלפות מסדרה לסדרה

קונצרט למנויים מס' 10
דניאל בארנבוים מנצח
זמרים ומקהלה
תל־אביב, היכל התרבות, 8.00 בערב
סדרה א: יום ה', 18.6.87 (נישואי פיגרו)
סדרה ב: מוצ"ש, 20.6.87 (9 בערב) (דון ג'ובני)

קונצרט לנוער מס' 6
תל־אביב, היכל התרבות
יום א', 21.6.87, 5.00 אחה"צ
אריה ורדי מנצח
חן הלוי קלרינטן
בתכנית מיצירות: מוצרט, צ'ייקובסקי, קרסאנס ופרוקופייב

קונצרט למנויים מס' 10
דניאל בארנבוים מנצח
זמרים ומקהלה
תל־אביב, היכל התרבות, 8.00 בערב
סדרה ב: יום ב', 22.6.87 (לכך עושות כולן)
סדרה ד: יום ג', 23.6.87 (נישואי פיגרו)

פילוקלסיקה
קונצרט מס' 6
תל אביב, היכל התרבות, 8.30 בערב
יום ד', 24.6.87
זובין מהטה מנצח
אנה רוסטובסקי
אוה שטראוס־מרקו כנרות
וולטון גרינרוס בריטון
המקהלה הלאומית "רינת" בהדרכת סטנלי ספרבר
בתכנית מיצירות: באך, טורלי ושוברט

קונצרט למנויים מס' 10
דניאל בארנבוים מנצח
זמרים ומקהלה
תל־אביב, היכל התרבות, 8.00 בערב
סדרה ה: יום ה', 25.6.87 (דון ג'ובני)
סדרה ו: מוצ"ש, 27.6.87 (9 בערב) (לכך עושות כולן)
חידוש כרטיסי המנוי לעונת 1987/88 נמשך
הודעות למנויים בדבר סדרי התשלום נשלחו בדואר
(תשלומים גם בבנקים ובאמצעות כרטיסי אשראי)

התזמורת הקאמרית הישראלית
מארחת את
התזמורת הקאמרית הסקוטית
בחסות המועצה הבריטית
יוקה־פקה סרסטה, מנצח
בתוכנית: יצירות מאת מוצרט, דיוויס אלגר, בטהובן
תל־אביב, מוזיאון "קולות ומנויים" מס' 8 20.30
סדרה 1: יום א' 7.6.87
סדרה 2: יום ב' 8.6.87
סדרה 3: יום ה' 11.6.87
סדרה 4: יום ד' 10.6.87
נמשך רישום המנויים לעונת הקונצרטים — 1987/88
פרטים נוספים במשרדי התזמורת הקאמרית בית אסיה ויצמן 4 ת"א
טלפון: 03-210102 בין השעות 09.00-15.00

עיריית חיפה
משרד מהנדס העיר
הועדה המקומית לתכנון ולבניה העיר חיפה
רחוב ביאליק 3, חיפה
טלפון מספר — 04-640775
פר—288
הודעה על־פי סעיף 149, לחוק התכנון והבניה תשכ"ה — 1965 ניתנת בזה הודעה כי הוגשה בקשה על־ידי: ה"ה איבגן, מורג, כץ — לאשר הקמת בניין מגורים בן 2 קומות ברחוב 918 מס' 27, מגרש 303 בגוש 10792 רמת־אשכול.
הבקשה כרוכה בחריגות הבאות:
1. עודף שטח בניה מעל למותר.
2. בליטה למרווח צדדי של 40 ס"מ לכיוון צפון.
אפשר לעיין בבקשה באגף לפיקוח הרישוי על הבניה, בבנין העיריה, רחוב ביאליק 3, חיפה, בימים: א',ג', ה', בין השעות: 08.00—11.30
המעונין להגיש התנגדות לבקשה, ימציאה לפי הכתובת הנ"ל, תוך שבועיים מיום פרסום הבקשה.
איתמר יובינין
מהנדס העיר

תזמורת סימפונית ירושלים
JERUSALEM SYMPHONY ORCHESTRA
הסדרה הסגולה
קונצרט מס' 6
יורי ארונוביץ', מנצח
גיל שוחט, כינור
גולדמארק: הפתיחה "עת־אביב"
קורנגולד: קונצרטו לכינור
צ'ייקובסקי: סימפוניה מס' 4
ביום רביעי, 10 ביוני 1987
ביום חמישי, 11 ביוני 1987
בשעה 20.30
באולם הנרי קראון
כרטיסים בקופת התיאטרון ובמשרדים בעיר

תיאטרוני ישראל

הערב יום ה' 7.6
תיאטרון הבימה:
מיולה אפרת — 17.30, 20.30
הדוד ונה — 20.30
הקונטרבס — בזוהרון: 20.30
התיאטרון הקאמרי:
להקת מחול בת שבע — בקאמרי
המשק של אבא ואבאדרו — בצוותא
המלך האגי — אודי רול: 20.00
התיאטרון העירוני חיפה:
שיזוכים — בת' חיפה (ס"ג)
היפטו — ארי סאליב (27)
הקרע של אביה —
מועדון תיאטרון: 21.00 (14)

עיריית ירושלים
לרגל עבודות שיפור ופיתוח מערכת המוקד העירוני שיבוצעו בימים 7-8.6.1987
יתכנו שיבושים קצרים בטלפונים של המוקד 106 ,666־666
אנו מצטערים על אי הנוחות העלולה להגרם ומקווים שתהיה קצרה ביותר.

רשות השידור
משרד החינוך והתרבות האגף לתרבות ולאמנות המועצה הציבורית לתרבות ולאמנות
המועצה האזורית גליל עליון

ימי המוסיקה הקאמרית בגליל העליון 1987
כפר בלום, 26 ביולי - 1 באוגוסט

פסנתר: אילן גרוניך (רביעיית קרויצברגר - ברלין), יגאל טונה (הרביעיה הישראלית), אברהם מלמד (התזמורת הפילהרמונית הישראלית), גיל שרון (רביעיית שרון - הולנד), ניואי צורי ויולה: מרים הרסטן (התזמורת הפילהרמונית הישראלית), פיליפ לוי (בריטניה), אורי מאיר (קנדה), יעל שחר צ'לו: מיכאל הרן (התזמורת הפילהרמונית הישראלית), דורון טויסטר (הסינפונייטה הישראלית באר־שבע), אלה ימפולסקי (התזמורת הפילהרמונית הישראלית), יפעת ולטמן קונטרבס: גבריאל וולה (התזמורת הפילהרמונית הישראלית) פסנתר: פנינה זלצמן, דייויד מין (ארמניה), גידית לין סטילמן־רפר (ארה"ב), עדית צבי פסנתר וצ'מבלו: אלדד טימרק חליל וחלילית: מיכאל מלצר אבוב: עודד פינסוס (התזמורת הקאמרית הישראלית) קלרינית: דזמונד ביזלי (חמישית כלי הנשיפה של ירושלים), אלי חפץ (התזמורת הקאמרית הישראלית) קרן: מאיר רימון (התזמורת הפילהרמונית הישראלית) בסון: זיו בן (התזמורת הקאמרית הישראלית) חצוצרה: אילן אשד (התזמורת הפילהרמונית הישראלית) כלי נקישה: בין ציפריאני (התזמורת הקאמרית הישראלית) זמרים: רובין וויזל־קפסוטו (סופרן), מירה זכאי (אלט), כריסטוף הומברגר (טנור - שוויץ), מייקל ריפון (בריטון - בריטניה)

יום א' 26.7.87 21:00
באך - קנטטה ברנדנבורגי מס' 6
בטהובן - חמישיה במי במול מגיור לפסנתר ולכלי־נשיפה, אופ. 16
יוסף ליף - "פרחים, תרקים, וקו דק מאדי" לפסנתר, לכינור, לצ'לו, לאבוב ולחליל
שוברט - רביעיה לכלי־קשת בלה מינור, ד 804

יום ב' 27.7.87 21:00
מוצרט - רביעיה לחליל ולכלי־קשת ברה מג'ור, ק. 285
מי רודם - "נאהבים" - סיפור בעשר תמונות יבימבאלו, לאבוב, לצ'לו ולכלי־נקישה
שוסטקוביץ' - שלישה דואטים לשני כינורות ולפסנתר
בטהובן - שלישיה לפסנתר, לכינור ולצ'לו מס' 6 במי במול מג'ור, אופ. 97, "ארכידוכסי"

יום ג' 28.7.87 21:00
פורה - "שיר ערבי" לקול, לרביעית כלי־קשת, לקונטרבס ולפסנתר, אופ. 61
דביסי - סונטה לכינור ולפסנתר בסול מג'ור
פולנק - שלישיה לאבוב, לבסון ולפסנתר
רוול - "שירים מדגסקריים" לקול, לחליל, לצ'לו ולפסנתר
רוול - רביעיה לכלי־קשת בפה מג'ור

יום ד' 29.7.87 21:00
שומן - שירים לקול ולפסנתר, מתוך אופ. 25 "שירי אהבה ספרדיים" ל־1־4 קולות ולפסנתר בארבע ידיים, אופ. 138 רביעיה לפסנתר ולכלי־קשת במי במול מג'ור, אופ. 47
ברהמס - שני שירים לאלט, לויולה ולפסנתר, אופ. 91. חמישיה לפסנתר ולכלי־קשת בפה מינור, אופ. 34

יום ה' 30.7.87 21:00
פורלי - פנטסיות לשתי חליליות וקנצונות לשני קולות
מוצארט - חמישיה לקרן ולכלי־קשת, במי במול מג'ור, ק. 407
בריטוק - "קונטרסטים" לכינור, לקלרנית ולפסנתר
וולטון - "פאסאד", שעשועים לפי שירים של אדית סיטוול, למקריא־שחקנים ול־7 כלים

יום ו' 31.7.87 17:00
מוצארט - דיברטימנטו לשלישית כלי־קשת, במי במול מג'ור ק. 563
מנדלסון - שישיה לפסנתר ולכלי־קשת ברה מג'ור, אופ. 110

יום ו' 31.7.87 חצות
ברנשטיין - "המסכה המשונה", 4 פרשנים לקול ולפסנתר
בריטון - שירי קברט לקול ולפסנתר
גופלין - מוסיקת רגטיים לחמישיית כלי־נשיפה
מולינג - קטעים מתוך סויטה לכינור ולפסנתר ג'ז עם קונטרבס ותופים ■ קטעים מתוך סויטה לחצוצרה ולפסנתר ג'ז עם קונטרבס ותופים

מוצאי שבת 1.8.87 21:00
אלביוני - סונטה לחצוצרה, לכלי־קשת ולקונטינואו בדו מג'ור
אודרה הייזן - יצירה מוזמנת לקלרנית, לחליל, לויולה ולצ'לו
בטהובן - שירי עם מעובדים לקולות עם פסנתר, כינור וצ'לו
שוברט - שמיניה לכלי־קשת ולכלי־נשיפה, בפה מג'ור ד. 803
■ הזכות לשינויים שמורה

רכישת כרטיסים: המכה ראשית: בית יד לבנים. קבוץ איילת השחר טל. 06-937592 תל־אביב: הדרן, טל. 03-248844 ירושלים: קלעים טל 02-223746 חיפה: נרבר טל. 04-384222 "ימי המוסיקה הקאמרית בגליל העליון" מתקיימים בסיוע: קרן התרבות אמריקה־ישראל, המועצה הבריטית בישראל, "הארץ", משרד התיירות, הסוכנות היהודית, אמנות לעם. עורכת ומנהלת אמנותית: עדית צבי. מפיקים: עדית צבי וליאורה שובל (קול המוסיקה), דני פלדר, סיגי פורת, גד יעקב (מועצה אזורית גליל עליון)

מדריך הארץ

תורנויות

תורנות רופאים

המגנת רופאים במקרים דחופים: מ־6 בערב עד למחרת ב־7 בבוקר בתחנת מד"א טל' 101.

מגן דוד אדום:
ירושלים 523133
תל־אביב 5460111
חיפה 512233
בת־ים 781111
הרצליה 052־541333
נהריה 823333
רחובות 08־451333
בתים 5511111
חולון 803133
לוד־רמלה 08־221022
באר שבע 057־74767

מוקד מידע רפואי בקופ"ח הכללית: בימים א'־ה' — 8.00—20.00 ביום ו' — 8.00—15.00 טלפונים: 03־453300

שר"ן - שירות רפואי נייד (24 שעות ביממה, כולל רפואת שיניים): ירושלים, מוקד יום 660585, 669531 מוקד לילה, שבת וחג 226191 מנוי מס' 1788 ולהשאיר הודעה לרופא תורן תל־אביב, מוקד יום 218620, 218898 מוקד לילה 631011 מנוי 3752 להשאיר הודעה לרופא תורן מכון כ"ד שלם — שירות רפואי לכם שירות ביקורי בית של רופאים מומחים לילדים ותינוקות בשעות 24—19: טל' 03־7549111 "שקט" קוד מנוי 222 כרטיסי עיניים לעזרה ראשונה תל־אביב:

דיזנגוף מכבר שער 3 (ליד המשביר) טלפון: 294869, 03-285822 המרפאה פתוחה כל יום כולל שבתות וחגים בין השעות 24.00—9.00. אחרי חצות בתאום טלפוני בלבד. בר כוכבא 49 טל: 03־284649 פתוחה בימים א'־ה בין 21.00 עד 23.00 ימי ו' וערבי חג מ־18.00 עד 24.00 שבתות חגים מ־15.00 עד 21.00

קופ"ח לבית — שירות מיניים לרפואה, שיקום וסיעוד בבית.

מרכז רפואי הרצליה פיתוח 052־548575
7549111 איתורית 1500

שר"ן — עזרה ראשונה נפשית (24 שעות ביממה):
ירושלים 227171
תל־אביב 5461111
ילדים תורף 261113
חיפה 672222/3
נתניה 053־35316
באר־שבע 057־418111
מרכז רפואי באר־יעקב 08־223958

מרכז מידע לקורבנות אונס (24 שעות ביממה):
תל־אביב טל' 234819
ירושלים טל' 02־245554
חיפה טל' 04־660111

יד ביד — ערן קשבת לילד ולהורים תל אביב — לילד 226027 24 ש' ביממה להורים, בימים ב', ה' מ־17.00 20.00 222732
ירושלים 243358
חיפה תורניה — 229488
הגליל המערבי 04־922222

מרכז מידע למנצבי לחץ מפגש "מפגלים"
א' דך 11.00־13.00
ב' דך 16.00־18.00
טל: 220051
רח' מאפו 13 תל־אביב

ק' אליי — האגודה לשמען הילד עזרה במצבי אלימות כלפי ילדים 261070 א'־ה' 16.00־20.00

תורנות בתי־חולים

תל אביב רוקח — (ילדים)
איכילוב — (פנימית, כירורגית)
ירושלים בקור חולים — (כירורגית)
הדסה ע"כ — (ילדים, אורתופדית, עיניים, א.א.ג.)
הדסה הר"צ — (נשים)
שערי צדק — (פנימית)

תורנות בתי־מרקחת

תל־אביב דיזנגוף דיזנגוף 132 223390
בלפור קופ"ח מכבי בלפור 2 299856
ירושלים כרטאות רוממה הנ"צ 20 525191
חיפה יבנה אבן סינא 7 672288
חולון קופ"ח עין יהב 2 884854
אשדוד הציון 55 889153
בת ים כוזר הבימה רייך 20 583360
רמת גן קופ"ח כללית המיתר 25 782537
נתניה קופ"ח כללית בורוכוב 31 611125
פתח תקוה קופ"ח כללית חיים עוזר 905271
הקריות הרמן סטמת מורייעין ק. מוצקין 715136
רחובות סגל הרצל 134 451228
חדרה קופ"ח כללית הפטילל 335884

דלת פתוחה

מרכז מידע וייעוץ לצעירים ע"י צוות מקצועי — ייעוץ ומידע בנושא חברה, משפחה, מיניות — אמצעי מניעה. ימים ב' ג' ד' — 16.00־19.00. רמבם 9, 5101511/2 חיפה: ימים א' ד' 16.00־19.00 רח' הסתדרות 14 טל' 381520

מרכזי מידע — אגד

02—528231—2 03—432777 04—549121

מוגש כשירות לציבור על ידי
הסנה חברה ישראלית לביטוח בע"מ

טלוויזיה

לימודית

08.00 טלטקסט
08.03 שעת כושר
08.15 תלמוד
08.40 מסך לספרות (יסודי)
09.00 אנגלית ו'
09.20 השעה שלנו
09.55 מאתיים שניות לאגודה למלחמה בסרטן
10.00 שעת כושר
10.10 אנגלית ז'
10.30 פרפר נחמד
11.00 חשבון ה'
11.15 צרפתית
11.30 גאוגרפיה
12.00 ספרות — מעשה בבעלים ב'
12.25 אנגלית ט'
13.00 אנגלית י'
13.30 מוסיקה — נערי המדריגל
14.00 טלטקסט
14.03 שעת כושר
14.15 בלי סודות
14.45 אנגלית
15.00 האוניברסיטה הפתוחה
16.00 רחוב סומסום
16.30 ילדות הפלא
17.00 ערב חדש

כללית

17.30 שלמה המלך — מחומר
18.00 לאקי בר־מזל — מצוירים
18.30 (ע) קיצור החדשות
18.32 (ע) רוצה פתרון
18.45 (ע) חידודים והמצאות
19.00 (ע) יומן השבוע
20.00 כותרות מבט
20.02 עד פוס
21.00 מבט לחדשות
21.25 מחצית שניה של הגמר של בוסטון סלטיקס נגד לוס אנג'לס לייקרס
22.30 שושלת
23.20 סוף ציטוט
23.55 פסוק של יום וחדשות

ישראל ערוץ 2

19.00 שמיניות באוויר
20.00 אלגוד
20.45 פוס 2

ירדן ערוץ 6

17.30 סרט קולנוע צרפתי
19.00 חדשות בצרפתית
19.15 כוחו של גורל
19.30 חדשות בעברית
19.45 לקט שירים
20.00 חדשות בערבית
20.30 גיל ההתבגרות (סדרה)
21.10 סדרה דוקומנטרית
22.00 חדשות באנגלית
22.20 גב' מרפל (סדרה)

לבנון ערוץ 12

13.30 חיים אחרים (סדרה)
14.00 מועדון 700
14.30 מעשיות מכשפות (ערבית)
15.00 סרט (ערבית)
16.30 אי המטמון (מצויר)
17.00 הבית הנפסף (מצויר)
17.30 היצורים הסלעים (לילדים)
18.00 סאקי (סדרה)
18.30 כפיות של כסף (קומי)
19.00 60 דקות
20.00 תכנית בידור על מחשבים
21.00 סרט: "עצים נישאים"
22.30 מעשיות מכשפות

רדיו

קול המוסיקה

06.02 צלילי בוקר
07.09 בנחת נינוחה
09.00 קונצרט בוקר
11.57 פינת השיר
12.00 אמנים באולפן
13.05 בנחת נינוחה
15.00 מוסיקה כאן ועכשיו
16.00 מוסיקה ליום ראשון
18.00 למי סידורה? לה פה סול
19.00 מוסיקה קלאסית קלה
20.05 אינטרלוד — רצף מוסיקלי
20.30 הקונצרט הקאמרי השבועי
22.30 מן המשורות
23.00 מחזורי יצירות — בתכנית: שלישיות: גריג, שירים

רשת א'

16.05 שירים עבריים
17.20 האוניברסיטה הפתוחה
18.06 מנחת ערב — הגות ומסורת
19.05 מחשבת ישראל
20.20 פרקי היום בתנ"ך
19.30 שירורים לעולים
22.05 תמה ועץ

רשת ב'

18.06 מוסיקת ציונים
18.45 היום בספורט
19.00 היום הזה
19.35 עם ישראל
20.05 שלום לבן דודי
22.05 צימוקים ושקדים — חמדים ומנהגים
25.05 שירים עבריים

רשת ג'

18.06 מצעד הפזמונים הלועזים
21.05 אדום עתיק
23.05 הלילה הוא שירים

גלי־צה"ל

18.05 שעה קלה על כלכלה
18.45 משולש — עיתונות יומי
19.05 רדיו ספורט
20.05 ששים ברינה
21.00 מבט לחדשות
21.30 אוניברסיטה משודרת
22.05 על הדבש ועל העוקץ
23.05 עשרים וארבע, היום הזה
23.55 שירות הצמת
00.05 ציפורי לילה משודרות
02.05 לא רוצים לישון — מוסיקה
05.05 צלילי בוקר — שירים עבריים

שידור קבוע

רשת א'

07.30 רדיו קל — עברית קלה
08.05 חוגה
08.30 משפט ואמיניוק — שידור חי
14.06 בראש צעיר — מאמייק לילדים
15.30 השכלה ודעת לכל
16.05 משפט ואמיניוק — שידור חי

רשת ב'

07.00 הבוקר הזה
08.00 עשרים עניין
09.05 בראש צעיר — לילדים בחופשה
10.10 כל צבעי הרשת
11.30 סע לשלום
12.10 אלף־ראלף בכ'
13.00 בוחי היוזמות ותוכנים
14.06 לראות לאור לא־תרבות ואמנות
14.30 בת צחוק—הוי הומור
15.05 רגעי קסם
16.05 תוצרת הארץ—שירים עבריים
16.55 קראו ספר—קוראים טכליפים
17.10 יומן כלכלה
17.30 על מכמנים ואנשים

רשת ג'

06.05 בוקרה לאוטו־להיטים
07.05 שיר בבוקר־בבוקר־פזמונים
09.05 מה, כבר תשע?
10.05 שבעים מי יודע
11.05 בזיר פתוח
12.05 רק מוסיקה
13.05 זוג לאזון
14.05 שושן חזר
15.05 הרים, חוש ומהדרים
16.05 הצגה יומית

גלי צה"ל

06.05 אוניברסיטה משודרת
06.30 פוקים עין—מידע ומוסיקה
07.07 שבע אפס שבע
08.05 בוקר טוב ישראל — אקטואליה
09.05 אילה בוקר
10.05 הפסקת עשר
11.05 נבון לעבטיה
13.05 אחד אחד ממנים ישראליים
14.05 רדרדרו־יומי
15.05 מה יש
16.05 ארבע אחר הצהרים—שירים
17.00 ערב טוב ישראל

שידורי צה"ל 2

19.05 רדיו, רדיו
20.05 מאבאבה בבסיס
22.05 על הדבש ועל העוקץ
23.05 לילה לילה

קולנוע

תל־אביב

אורלי — ילדים חורגים לאלוהים 4.30, 7.00, 9.30
אסתר — מועדון גן עדן 5.00, 7.30, 9.45
בן יהודה — רופאות הב 5.00, 7.15, 9.30
גורדון — בשאיה של מריה בראון 5.00, 7.30, 9.40
גת — סיפור פרברים 5.00, 7.30, 9.45
דיזנגוף 1 — פשע מבטל וילדה קטנה 11.00, 13.30, 5.00, 7.30, 9.50
דיזנגוף 2 — שיחות מלוכלכות 11.00, 13.30, 5.00, 7.30, 9.50
דיזנגוף 3 — המורדות 11.00, 13.30, 5.00, זכרונות אהבה מפירנצה 7.30, 9.50
דקל — קרוקודיל דנדי 7.15, 9.30
דרייב אין — מעבר לשיא 8.00, 10.00, סקס 12.00
הוד — בוקר 5.00, 7.15, 9.30
הקלנוע — בית צוות אמריקה — נשיקה אדומה 5.00, 7.30, 9.30
חן 1 — אנשי הפח 5.00, 7.30, 9.45
חן 2 — חנות קטנה ומטריפה 5.00, 7.30, 9.45
חן 3 — אל תקרא לי לבן 5.00, 7.35, 9.45
חן 4 — פשעים שבלב 11.00, 2.00, 5.00, 7.30, 9.45
חן 5 — צבע הכסף 11.00, 2.00, 4.45, 7.15, 9.45
לימור — הפרוטוקול הרביעי 4.30, 7.30, 9.30
לב 1 — צרופי החוק 7.30, 9.40
לב 2 — בקצב השעון 7.40, 9.40
לב 3 — מלו 7.30, 9.40
לב 4 — חליפת ערב 7.50, 9.30
מוזיאון ת"א — מותו של סוכן 4.30, 7.00, 9.30
[illegible] — החלון המחזורי 10.00
סינמה 1 — הבוקר שאחרי 5.00, 7.15, 9.30
סינמה 2 — חנה והאחיות 5.00, 7.15, 9.30
פאר — בילי גולבין 5.00, 7.30, 9.30
סינמטק ישראלי — יוליסס 7.15, מבצע התמונות 9.30
פריז — בטי בלו 11.45, 2.00, 4.00, 7.00, 9.30, כוכבים 11.30 בלילה
צפון המנחים — שם הורד 4.30, 7.00, 9.45
שחף — פלאטון 4.15, 7.00, 9.30
תכלת — דקה לחצות 4.30, 7.15, 9.50
תל־אביב — מעבר לשיא 5.00, 7.15, 9.30

טבריה

יד שמואל — אל תקרא לי לבן 7.15, 9.15

פתח־תקוה

היכל 1 — מעבר לשיא 4.30, 7.15, 9.30
היכל 2 — ילדים חורגים לאלוהים 4.30, 7.00, 9.30
היכל 3 — יומן הוף בריימון 4.30, 7.15, 9.30

ירושלים

אדיסון — מעבר לשיא 4.30, 7.30, 9.30
אורגיל — מריה בראון 4.30, 7.00, 9.15
אור 1 — ללא רחמים 4.30, 7.15, 9.15
אור 2 — קרוקודיל דנדי 4.30, 7.15, 9.15, אור המשוטטים 11.15 בלילה
אור 4 — הפרוטוקול הרביעי 4.30, 7.00, 9.15, חורה לנעורים 11.15 בלילה
אור 5 — ג'ק פלאש המקפץ 4.30, 7.15, 9.15, ברודווייקר 11.15 בלילה
ארנון — חנות קטנה ומטריפה 4.30, 7.15, 9.15
בית אגרון — נערי הכדר 6.00, בית החיות 8.00, שומר הלילה 10.00
כפיר — שם הורד 4.30, 7.00, 9.30
חמדה — סיפורים שסיפרתי לאמא 7.30, 9.30
מיטשל — ילדים חורגים לאלוהים 7.15, 9.30
סמדר — אמדאוס 6.50, 9.15
עדן — פושע מבטל וילדה קטנה 4.30, 7.30, 9.30
רון — דקה לחצות 4.30, 7.00, 9.15

רמת גן

ארמון — מועדון גן עדן 7.30, 9.45
אורדע — מעבר לשיא 4.30, 7.15, 9.30
ארטון — קרוקודיל דנדי 5.00, 7.30, 9.45
הדר — ילדים חורגים לאלוהים 4.30, 7.00, 9.30
רב חן 1 — משחק פראי 5.00, 7.30, 9.15
רב חן 2 — אנשי הפח 5.00, 7.30, 9.15
רב חן 3 — הבוקר שאחרי 5.00, 7.30, 9.45
רב חן 4 — חנות קטנה ומטריפה 5.00, 7.30, 9.45
לילי — מטרה חמה 7.15, 9.30
שמיט — הפרוטוקול הרביעי 7.30, 9.30

רחובות

בית העם — בעקבות האוצר האבוד 8.30
חדר — קרוקודיל דנדי 7.15, 9.15
חן — ג'ק פלאש המקפץ 7.15, 9.15

כפר סבא

חן — פלאטון 7.15, 9.30
תמל — יהושע אתמול והיום 7.15, 9.30
בית ביל — הנה האחיות 8.00, 10.00

בת־ים

אורטם — פלאטון 7.15, 9.30
עצמאות — מעבר לשיא 5.00, 7.15, 9.30

נצרת עילית

מתנס — ללא רחמים 7.00

חיפה והסביבה

אורה — שם הורד 4.00, 6.30, 9.00
אורלי — בטי בלו 7.00, 9.15
אמפיתאטרון — שברון חושים 4.30, 7.00, 9.15
חן — קרוקודיל דנדי 4.30, 7.00, 9.15
סינמטק — מכונה כללית 9.30
עצמון 1 — ילדים חורגים לאלוהים 4.15, 6.45, 9.10
עצמון 2 — שיחות מלוכלכות 4.15, 6.45, 9.10
עצמון 3 — שמתי ברו למורה 4.15, 6.45, 9.10
פאר — אור המסורים — שבעת עדן 4.30, 7.00, 9.15
מאי — 8 מיליון דרכים למות 4.30, 7.00, 9.15
רון — מעבר לשיא 4.30, 7.15, 9.30
שביט — נערי הצוק 7.00, 9.15
רב גת 1 — חנות קטנה ומטריפה 4.30, 7.00, 9.15
רב גת 2 — בקצב השעון 4.30, 7.00, 9.15
בית הגפן — זכרונות אהבה מפירנצה 9.15
הדובל — קרין 9.15
ציפר — פלאטון 7.00, 9.15
סביון — הרמן שלי מאקספורד 7.00, 9.15
מאיר — 8 מיליון דרכים למות 7.15, 9.30

הרצליה

דוד — אל תקרא לי לבן 5.00, 7.15, 9.30
היכל — מעבר לשיא 5.00, 7.15, 9.30
מלון דניאל — פלאטון 7.00, 9.30
דן אכדיה — מועדון קולנוע — זכרונות בפירנצה 7.00, 9.30

חולון

מגדל — אנשי הפח 7.15, 9.30
ארמון — נערת ליווי 7.30, 9.30
סביל — ילדים חורגים לאלוהים 4.30, 7.00, 9.30
רינה — מעבר לשיא 5.00, 7.30, 9.30
מתנ"ס קריית־שרת — הוורד הבוצר 4.00, חורה לנעורים 7.15, 9.30

עפולה

היכל התרבות — נערת הפלמן הבלים 9.00
חן — נערי הזהב 9.15

נתניה

המתיה — אל תקרא לי לבן 5.00, 7.00, 9.15
שרון — פושע מבטל וילדה קטנה 5.00, 7.00, 9.15

חדרה

חדרה — קרוקודיל דנדי 7.15, 9.30
תמר — פלאטון 4.30, 7.00, 9.30